



สำนักงานตรวจบัญชีสหกรณ์ที่ 1

Cooperative Auditing Office Region 1

รายงานประจำปี 2565
Annual Report 2022



คำนำ

รายงานประจำปี 2565 นี้ จัดทำขึ้นโดยมีวัตถุประสงค์เพื่อเผยแพร่ผลการปฏิบัติงานในด้านต่าง ๆ ในรอบปีงบประมาณ 2565 ของสำนักงานตรวจบัญชีสหกรณ์ที่ 1 ซึ่งเป็นหน่วยงานราชการในสังกัด กรมตรวจบัญชีสหกรณ์ กระทรวงเกษตรและสหกรณ์ โดยสาระสำคัญในเล่มจะแสดงถึงการแบ่งส่วนราชการ นโยบาย หน้าที่ความรับผิดชอบ อัตราค่าจ้าง งบประมาณ ผลการปฏิบัติงานของสำนักงานตรวจบัญชีสหกรณ์ที่ 1 และสรุปข้อมูลสถิติทางการเงินของสหกรณ์ประเภทต่าง ๆ รวมทั้งกลุ่มเกษตรกรในพื้นที่ 10 จังหวัด ได้แก่ กรุงเทพมหานคร ชัยนาท นนทบุรี ปทุมธานี พระนครศรีอยุธยา ลพบุรี สระบุรี สิงห์บุรี อุทัยธานี และอ่างทอง

สำนักงานตรวจบัญชีสหกรณ์ที่ 1 หวังเป็นอย่างยิ่งว่ารายงานประจำปีฉบับนี้จะเป็นประโยชน์แก่ผู้ที่สนใจ รวมถึงหน่วยงานที่เกี่ยวข้องได้ตามสมควร

สำนักงานตรวจบัญชีสหกรณ์ที่ 1

มีนาคม 2566

สารบัญ

- 01 วิทยาลัยฯ พันธกิจ
- 02 ภารกิจตามกฎหมาย
- 03 กลยุทธ์
- 04 ค่านิยม
- 05 โครงสร้างการบริหารงานกรมตรวจบัญชีสหกรณ์
- 06 ประวัติกรมตรวจบัญชีสหกรณ์
- 07 ประวัติสำนักงานตรวจบัญชีสหกรณ์ที่ 1
- 08 สถานที่ตั้งสำนักงานตรวจบัญชีสหกรณ์ที่ 1
- 09 จังหวัดในพื้นที่ความรับผิดชอบ
- 10 ทำเนียบผู้อำนวยการสำนักงานตรวจบัญชีสหกรณ์ที่ 1
- 11 โครงสร้างสำนักงานตรวจบัญชีสหกรณ์ที่ 1
- 12 อำนาจหน้าที่ความรับผิดชอบสำนักงานตรวจบัญชีสหกรณ์ที่ 1

สารบัญ (ต่อ)

13

บุคลากรในสังกัดสำนักงานตรวจบัญชีสหกรณ์ที่ 1

23

กรอบอัตรากำลังในพื้นที่สำนักงานตรวจบัญชีสหกรณ์ที่ 1

24

การใช้จ่ายงบประมาณ ปี 2565

28

ผลการปฏิบัติงานสำนักงานตรวจบัญชีสหกรณ์ที่ 1

38

รายงานภาวะเศรษฐกิจทางการเงิน ของสหกรณ์และกลุ่มเกษตรกร
ในพื้นที่สำนักงานตรวจบัญชีสหกรณ์ที่ 1

49

ประมวลาพกิจกรรมสำนักงานตรวจบัญชีสหกรณ์ที่ 1



วิสัยทัศน์ 2560 - 2565

“ภายในปี 2565 สหกรณ์และเกษตรกร
มีความเข้มแข็งด้านการเงินการบัญชี
ที่มีคุณภาพ เชื่อถือได้”

“By the Year 2022, the Strenght of Finances and Accounts of
Cooperetive
and Farmers will be of Good Quality
and Reliable”

พันธกิจ

- 1 ตรวจสอบบัญชีและควบคุมคุณภาพการสอบบัญชีสหกรณ์
ให้เป็นไปตามมาตรฐานที่กำหนด
- 2 พัฒนาการบริหารจัดการด้านการเงินการบัญชีแก่สหกรณ์
กลุ่มเกษตรกร และวิสาหกิจชุมชน
- 3 กำกับการสอบบัญชีสหกรณ์ที่ดำเนินการโดยผู้สอบบัญชีรับอนุญาต
และบุคคลอื่น
- 4 พัฒนาเทคโนโลยีดิจิทัลและการเตือนภัยทางการเงินสหกรณ์
- 5 ถ่ายทอดความรู้ด้านการตรวจสอบกิจการและการจัดทำบัญชี
แก่เกษตรกร และประชาชนทั่วไป



ภารกิจตามกฎหมาย



กลยุทธ์

กลยุทธ์ 1

พัฒนาความเข้มแข็งด้านการเงินการบัญชีแก่สหกรณ์ และสถาบันเกษตรกร

1. สร้างจิตสำนึกในการเป็นผู้บริหารสหกรณ์ที่ดีแก่คณะกรรมการสหกรณ์
2. พัฒนาสมรรถนะฝ่ายบริหารสหกรณ์ให้สามารถใช้ข้อมูลการเงิน การบัญชี เพื่อบริหารสหกรณ์อย่างมืออาชีพ
3. พัฒนาผู้บริหารสหกรณ์ให้มีความสามารถในการกำกับและติดตาม การปฏิบัติงานของฝ่ายจัดการ
4. ผลักดันให้สหกรณ์ใช้ประโยชน์จากรายงานการตรวจสอบบัญชี และรายงาน การตรวจสอบกิจการ

กลยุทธ์ 2

ส่งเสริมและพัฒนาศักยภาพการจัดทำบัญชีเกษตรกร

1. สร้างความตระหนักรู้ประโยชน์การจัดทำบัญชีแก่เกษตรกร
2. เสริมสร้างวินัยทางการเงินภาคครัวเรือน
3. ปรับเปลี่ยนการประกอบอาชีพโดยใช้ข้อมูลทางบัญชี
4. ส่งเสริมการจัดทำบัญชีแก่กลุ่มเป้าหมายตามโครงการอันเนื่องมาจากพระราชดำริ
5. ส่งเสริมการพัฒนาเครือข่ายด้านบัญชี

กลยุทธ์ 3

พัฒนาระบบการบริหารจัดการสู่องค์กรดิจิทัล

1. ปรับปรุงโครงสร้างและระบบการบริหารจัดการองค์กรให้ตอบสนองต่อการเปลี่ยนแปลงของสหกรณ์ และสถาบันเกษตรกร
2. บริหารจัดการทรัพยากรบุคคลและสร้างแรงจูงใจเพื่อรองรับวิกฤติกำลังคน
3. พัฒนาเทคโนโลยีดิจิทัลและเสริมสร้างสมรรถนะผู้สอบบัญชี เพื่อการสอบบัญชีแบบมืออาชีพ
4. ส่งเสริมและสนับสนุนการวิจัยและพัฒนา
5. สร้างภาคีเครือข่ายและการมีส่วนร่วมของทุกภาคส่วน
6. สนับสนุนการจัดทำแผนบริหารความต่อเนื่อง เพื่อเตรียมความพร้อม ต่อสภาวะวิกฤต

ค่านิยม



โครงสร้างการบริหารงานกรมตรวจบัญชีสหกรณ์

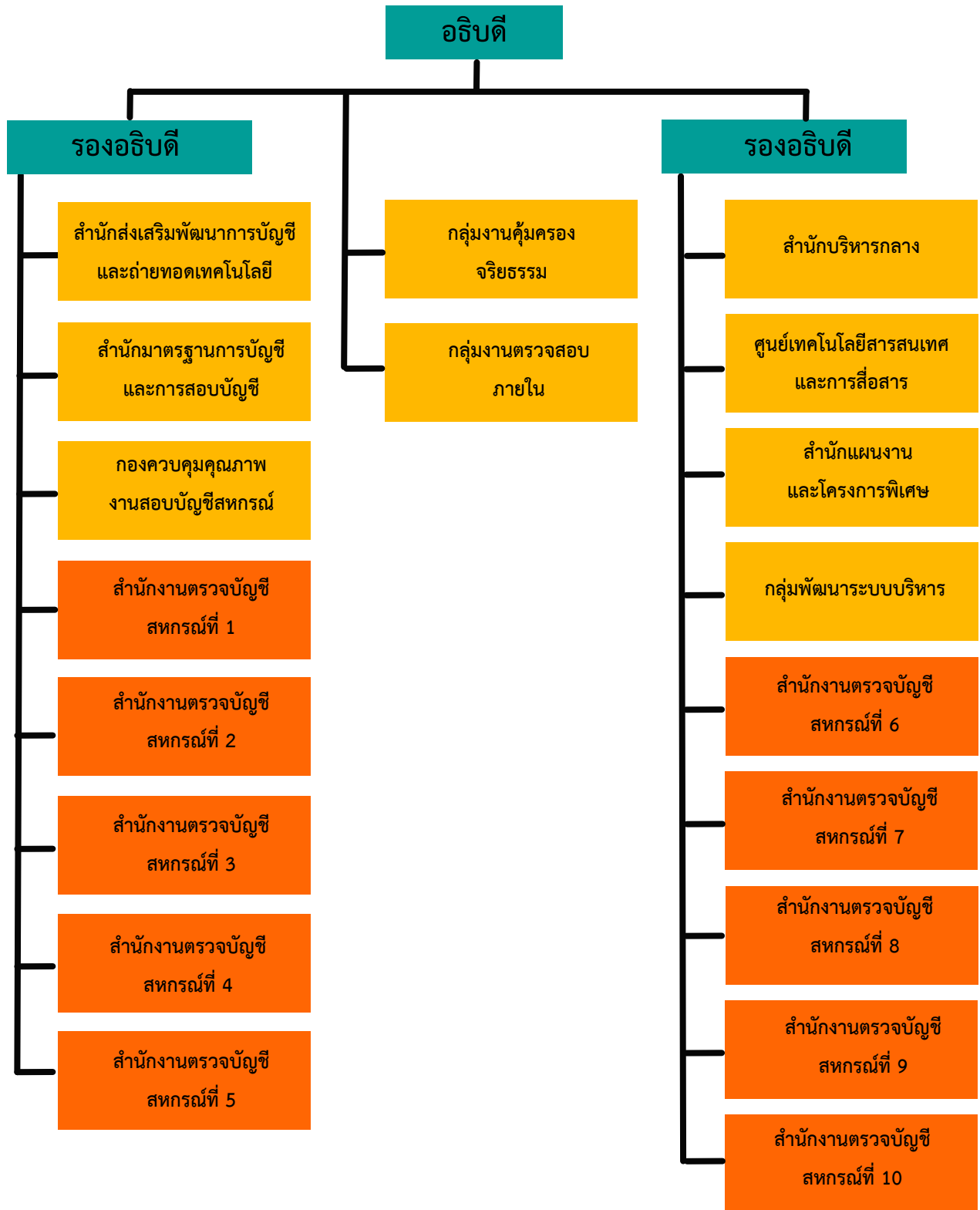

ประวัติกรมตรวจบัญชีสหกรณ์



กรมตรวจบัญชีสหกรณ์ เริ่มมีขึ้นเป็นครั้งแรกในประเทศไทย เมื่อปี พ.ศ. 2459 อยู่ในรัชสมัยของ พระบาทสมเด็จพระมงกุฎเกล้าเจ้าอยู่หัว รัชกาลที่ 6 ซึ่งในขณะนั้นงานการตรวจบัญชีสหกรณ์อยู่ในความรับผิดชอบของแผนกงานสหกรณ์กรมพาณิชย์ และสถิติพยากรณ์กระทรวงพระคลังมหาสมบัติ และต่อมาเมื่อมีการปรับปรุงกระทรวงทบวงกรมใหม่ จึงได้รับการเลื่อนฐานะเป็นกรมตรวจบัญชีสหกรณ์ อยู่ในสังกัดของกระทรวงการสหกรณ์ เมื่อวันที่ 12 มีนาคม พ.ศ. 2495 ซึ่งต่อมาก็ได้เปลี่ยนไปขึ้นอยู่กับกระทรวงพัฒนาการแห่งชาติ ในปี พ.ศ. 2506 และเมื่อมีการยุบกระทรวงพัฒนาการแห่งชาติ ในปี พ.ศ. 2515 กรมตรวจบัญชีสหกรณ์ก็เปลี่ยนมาขึ้นอยู่กับกระทรวงเกษตรและสหกรณ์จนถึงปัจจุบันนี้

ระบบการตรวจสอบบัญชีสหกรณ์ แต่เดิมนั้นผู้ตรวจสอบบัญชีทั้งหมดจะรวมกันอยู่ที่สำนักงานใหญ่ของกรมตรวจบัญชีสหกรณ์ ในกรุงเทพมหานครเพียงแห่งเดียว และจะเดินทางออกไปเพื่อทำการตรวจสอบบัญชีในจังหวัดต่าง ๆ เพียงปีละครั้งหรือสองครั้งเท่านั้น แต่แต่ละครั้งจะใช้เวลาประมาณ 60 ถึง 90 วัน ซึ่งก็เป็นผลให้การปฏิบัติงาน เป็นไปไม่คล่องตัวเท่าที่ควร จนกระทั่งในปี พ.ศ. 2524 กรมตรวจบัญชีสหกรณ์ จึงได้เริ่มกระจายงานการตรวจสอบบัญชีออกไปยังส่วนภูมิภาคโดยการจัดตั้งสำนักงานตรวจบัญชีสหกรณ์ประจำจังหวัดขึ้น เพื่อให้ความช่วยเหลือแนะนำด้านการเงินการบัญชีให้สถาบันเกษตรกรได้อย่างใกล้ชิดยิ่งขึ้น

ปัจจุบัน กรมตรวจบัญชีสหกรณ์ มีสำนักงานตรวจบัญชีสหกรณ์ประจำอยู่ทุกจังหวัดทั่วประเทศ โดยมีสำนักงานตรวจบัญชีสหกรณ์ที่ 1 - 10 ทำหน้าที่คอยกำกับดูแลการปฏิบัติงานของสำนักงานตรวจบัญชีสหกรณ์ ซึ่งอยู่ในสังกัด

ประวัติสำนักงานตรวจบัญชีสหกรณ์ที่ 1



สำนักงานตรวจบัญชีสหกรณ์ที่ 1 สังกัดกระทรวงเกษตรและสหกรณ์ เริ่มก่อตั้งในเขตพื้นที่จังหวัดพระนครศรีอยุธยา เมื่อปี พ.ศ. 2521 โดยขณะนั้นมีสถานะเป็นเขตตรวจบัญชีที่ 1

ในปี พ.ศ. 2538 เปลี่ยนเป็นสำนักงานตรวจบัญชีสหกรณ์ภูมิภาคที่ 7 (พระนครศรีอยุธยา)

ในปี พ.ศ. 2543 เปลี่ยนเป็นสำนักงานตรวจบัญชีสหกรณ์ภูมิภาคที่ 1 (พระนครศรีอยุธยา)

ในปี พ.ศ. 2545 เปลี่ยนเป็นสำนักงานตรวจบัญชีสหกรณ์ที่ 1 โดยมีสำนักงานตรวจบัญชีสหกรณ์ในสังกัด จำนวน 9 จังหวัด ได้แก่ จังหวัดพระนครศรีอยุธยา นนทบุรี ปทุมธานี อ่างทอง ลพบุรี สิงห์บุรี สระบุรี ชัยนาทและสุพรรณบุรี

และในปี พ.ศ. 2547 มีสำนักงานตรวจบัญชีสหกรณ์ในพื้นที่เพิ่มเป็นจำนวน 13 จังหวัด ได้แก่ จังหวัดพระนครศรีอยุธยา นนทบุรี ปทุมธานี อ่างทอง ลพบุรี สิงห์บุรี สระบุรี สุพรรณบุรี นครปฐม ราชบุรี กาญจนบุรี เพชรบุรีและประจวบคีรีขันธ์

ในปีงบประมาณ 2548 มีสำนักงานตรวจบัญชีสหกรณ์ในสังกัด จำนวน 11 จังหวัด ได้แก่ จังหวัดพระนครศรีอยุธยา นนทบุรี ปทุมธานี อ่างทอง ลพบุรี สิงห์บุรี สระบุรี ชัยนาท อุทัยธานี สุพรรณบุรีและกาญจนบุรี

ในปีงบประมาณ 2562 มีสำนักงานตรวจบัญชีสหกรณ์ในสังกัด จำนวน 9 จังหวัด ได้แก่ จังหวัดพระนครศรีอยุธยา นนทบุรี ปทุมธานี อ่างทอง ลพบุรี สิงห์บุรี สระบุรี ชัยนาทและอุทัยธานี

ในปีงบประมาณ 2565 มีสำนักงานตรวจบัญชีสหกรณ์ในสังกัด จำนวน 10 จังหวัด ได้แก่ จังหวัดกรุงเทพมหานคร พระนครศรีอยุธยา นนทบุรี ปทุมธานี อ่างทอง ลพบุรี สิงห์บุรี สระบุรี ชัยนาทและอุทัยธานี



สถานที่ตั้งสำนักงานตรวจบัญชีสหกรณ์ที่ 1

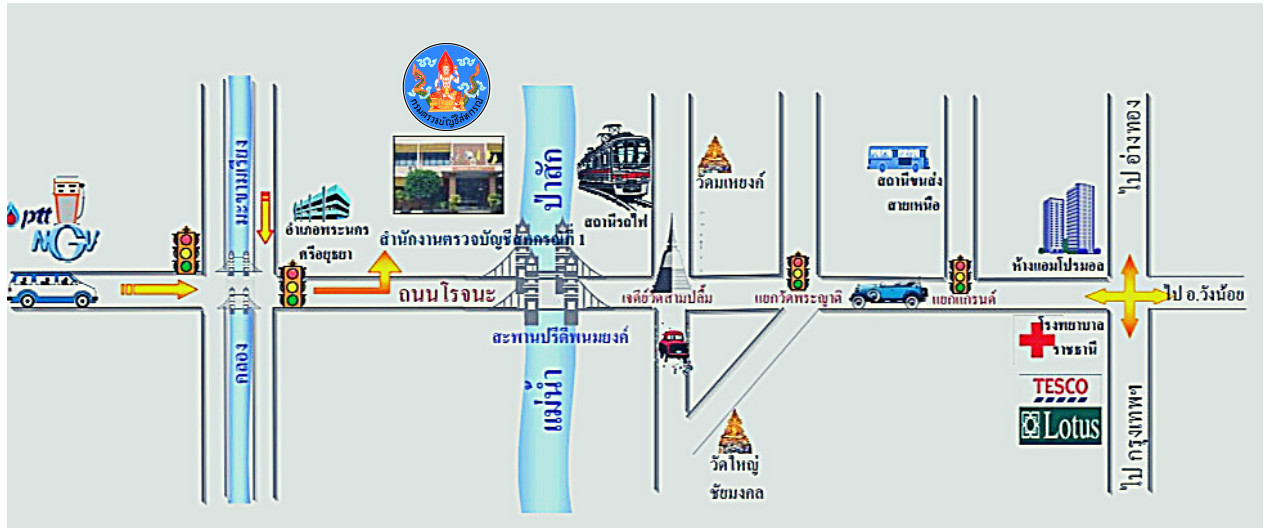

ที่ตั้ง ข.5/21 ถนนประดิษฐมนยงค์ ตำบลลหอร์ตนไชย
อำเภอพระนครศรีอยุธยา จังหวัดพระนครศรีอยุธยา 13000
โทรศัพท์ 0 3524 3355 โทรสาร 0 3524 5963 Hotline 10589

Website : <https://region1.cad.go.th>
E-mail : auidiv1@cad.go.th
Facebook : <https://www.facebook.com/auidiv>

จังหวัดในพื้นที่ความรับผิดชอบ



ทำเนียบผู้อำนวยการสำนักงานตรวจบัญชีสหกรณ์ที่ 1

ทำเนียบผู้อำนวยการสำนักงานตรวจบัญชีสหกรณ์ที่ 1		
ลำดับ	ชื่อ - สกุล	ปีที่ดำรงตำแหน่ง
1	นายประมวล โปรงสละ	2527 - 2528
2	นายสุวิชัย อ่าวสุคนธ์	2528 - 2530
3	นายเจริญ ศรีแสง	2530 - 2531
4	นางสาวสุพัตรา ธนเสนีวัฒน์	2531 - 2535
5	นางสาวสุณี ตั้งในคุณธรรม	2535 - 2535
6	นางชูรัตน์ จันทนเสน	2535 - 2535
7	นายประเทือง ปฏิสนธิ	2535 - 2538
8	นางพุลศิริ เกิดลำเจียก	2538 - 2541
9	นางสาวศิริวรรณ ตระกูลศีลธรรม	2541 - 2543
10	นายประสาน งามสม	2543 - 2545
11	นายเกรียงศักดิ์ บุญยะสุด	2545 - 2550
12	นางสาวศิริวรรณ ตระกูลศีลธรรม	2550 - 2554
13	นางสาวสมรัก เกิดกฤษฏานนท์	2554 - 2554
14	นางสุภชาดา เจียรนัยกูร	2554 - 2555
15	นางพรวิภา สุ่มทา	2555 - 2558
16	นางสาวสมควร วิบูลย์เชื้อ	2558 - 2561
17	นางไพรินทร์ เจริญทวีทรัพย์	2561 - 2563
18	นางสาวจินดา เสถียรจุฑานนท์	2563 - 2564
19	นางสาวนิภา แจงทงงค์	2564 - ปัจจุบัน

โครงสร้างสำนักงานตรวจบัญชีสหกรณ์ที่ 1

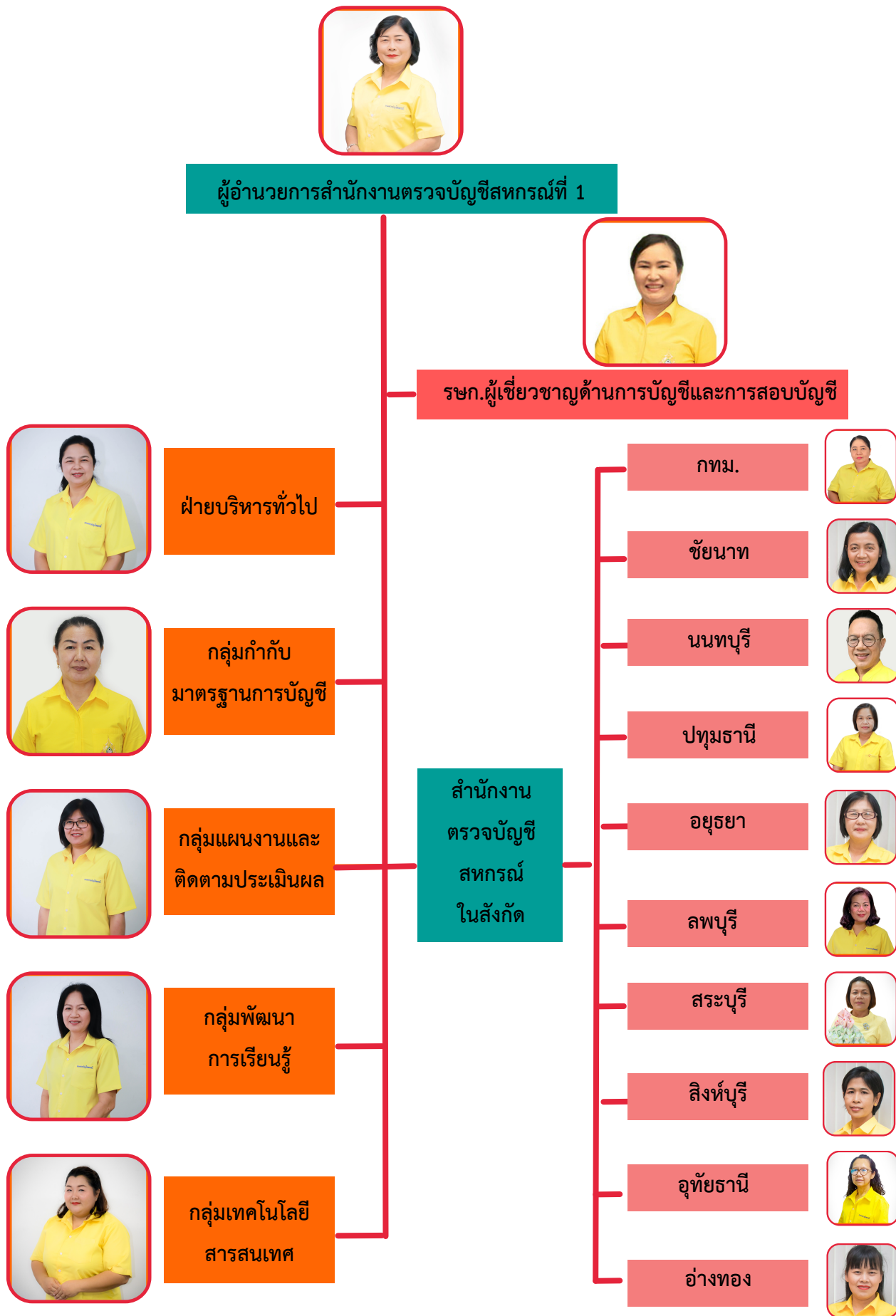

อำนาจหน้าที่ความรับผิดชอบสำนักงานตรวจบัญชีสหกรณ์ที่ 1

1. ดำเนินการตรวจสอบบัญชีของสหกรณ์และกลุ่มเกษตรกรให้เป็นไปตามกฎหมาย ข้อบังคับ ระเบียบ และมาตรฐานการสอบบัญชี
2. กำกับดูแลและควบคุมคุณภาพงานสอบบัญชีของสหกรณ์และกลุ่มเกษตรกรให้เป็นไปตามมาตรฐานการสอบบัญชีและระเบียบที่กรมตรวจบัญชีสหกรณ์กำหนด
3. วางรูปแบบและระบบบัญชีของสหกรณ์และกลุ่มเกษตรกรให้เหมาะสมกับธุรกิจ
4. ดำเนินการสอบทานรายงานการสอบบัญชี งบการเงิน และกระดาษทำการของผู้สอบบัญชี รวมทั้งวิเคราะห์และประเมินผลการดำเนินงานของสหกรณ์และกลุ่มเกษตรกรตามมาตรฐานที่วางไว้
5. จัดระบบงาน ประมวลผลข้อมูลและเป็นศูนย์ข้อมูลทางการเงินและส่งเสริมการใช้โปรแกรมระบบบัญชีคอมพิวเตอร์
6. ถ่ายทอดความรู้เกี่ยวกับการเงินการบัญชี และเทคโนโลยีที่เกี่ยวข้องแก่บุคลากรของสหกรณ์ และกลุ่มเกษตรกร และการกำกับดูแลการบริหารกิจการที่ดีให้แก่ผู้ปฏิบัติงานตรวจสอบกิจการของสหกรณ์
7. ดำเนินการถ่ายทอดความรู้ด้านการบัญชีแก่สหกรณ์ กลุ่มเกษตรกร กลุ่มอาชีพ วิสาหกิจชุมชน กลุ่มเป้าหมายตามโครงการพระราชดำริ เกษตรกรและประชาชนทั่วไป
8. จัดทำแผนการปฏิบัติงาน โดยบูรณาการร่วมกับสำนักงานในเขตพื้นที่ที่รับผิดชอบและติดตาม ประเมินผลความก้าวหน้าในการปฏิบัติงาน
9. ให้คำปรึกษาแนะนำด้านการเงินการบัญชีให้กับสหกรณ์และกลุ่มเกษตรกรรวมทั้งวิสาหกิจชุมชน กลุ่มอาชีพ และกลุ่มเป้าหมายโครงการพระราชดำริ
10. ปฏิบัติงานร่วมกับหรือสนับสนุนการปฏิบัติงานของหน่วยที่เกี่ยวข้อง หรือที่ได้รับมอบหมาย

บุคลากรในสังกัดสำนักงานตรวจบัญชีสหกรณ์ที่ 1

ผู้บริหารสำนักงานตรวจบัญชีสหกรณ์ที่ 1



นางสาวนิภา แจงทองค์

ผู้อำนวยการสำนักงานตรวจบัญชีสหกรณ์ที่ ๑



นางอมรรัตน์ คณานันท์

นักวิชาการตรวจสอบบัญชีชำนาญการพิเศษ
(รักษาการในตำแหน่งผู้เชี่ยวชาญด้านการบัญชีและการสอบบัญชี)

ฝ่ายบริหารทั่วไป



นางอุบล สิงห์วงษ์
เจ้าพนักงานธุรการชำนาญงาน
หัวหน้าฝ่ายบริหารทั่วไป



นางสาวนันทิดา หมัดจ้อย
นักจัดการงานทั่วไป



นายสนธิ์ ปิติรัตน์
พนักงานขับรถยนต์



นายกวานท มีปราชญ์สม
พนักงานขับรถยนต์



นายวินัย สุขสาลี
พนักงานขับรถยนต์



นายวินัส เรศลันเทียะ
พนักงานขับรถยนต์

ว่าง

ว่าง



นางบุญเรือง งามสมทรัพย์
พนักงานทำความสะอาด

ฝ่ายบริหารทั่วไป> หน้าที่ความรับผิดชอบ

มีหน้าที่รับผิดชอบเกี่ยวกับการบริหารงานสำนักงาน เชื่อมโยงการจัดการระหว่างสำนักงานในส่วนภูมิภาคกับส่วนกลาง และหน่วยงานภายนอกที่เกี่ยวข้อง ประสานงานและให้บริการด้านการบริหารสำนักงาน ได้แก่

1. โปรแกรมระบบสารบรรณอิเล็กทรอนิกส์
2. ระบบวันทำการ โดยใช้ระบบ Back office ได้แก่ ระบบสารสนเทศทรัพยากรบุคคล ระเบียบกรมระบบสารสนเทศสำนักงาน ระบบรายงานการใช้อำนาจแทนอธิบดีฯ (CAD_REPLACE)
3. การบริหารงานบุคคล งานการเงิน การบัญชี งานพัสดุครุภัณฑ์ งานงบประมาณ ติดต่อประสานงาน และติดตามผลการปฏิบัติงาน รวมทั้งปฏิบัติงานอื่นตามที่ได้รับมอบหมาย

กลุ่มกำกับมาตรฐานการบัญชี



นางสาวนิจพาณี พูลสวัสดิ์
นักวิชาการตรวจสอบบัญชีชำนาญการ
หัวหน้ากลุ่มกำกับมาตรฐานการบัญชี

ว่าง

นักวิชาการตรวจสอบบัญชีชำนาญการพิเศษ



นางสาวสุทธิณี ยศเรือง
นักวิชาการตรวจสอบบัญชีปฏิบัติการ



นายนิยม คำบุญทา
นักวิชาการตรวจสอบบัญชีปฏิบัติการ



นางสาวจิตติมา ก้อนนิล
นักวิชาการตรวจสอบบัญชีปฏิบัติการ



นางสาวพิชญยาพร แจ่มวงศ์
นักวิชาการตรวจสอบบัญชี



นางสาวกตติยาภรณ์ สุขเกษร
พนักงานธุรการ



นางสาวธารานี ธรรมพรต
พนักงานบันทึกข้อมูล



กลุ่มกำกับมาตรฐานการบัญชี> หน้าที่ความรับผิดชอบ

1. ศึกษา วิเคราะห์ลักษณะธุรกิจของสหกรณ์และกลุ่มเกษตรกร กลุ่มวิสาหกิจของสหกรณ์และกลุ่มเกษตรกร กลุ่มวิสาหกิจชุมชน กลุ่มธุรกิจรายสินค้าจากกลุ่มอาชีพต่าง ๆ กลุ่มเป้าหมายตามโครงการพระราชดำริ ตลอดจนเกษตรกรรายบุคคลในพื้นที่รับผิดชอบเพื่อนำรูปแบบบัญชีที่กรม ฯ กำหนดไปประยุกต์ใช้ให้เหมาะสมกับธุรกิจ
2. จัดทำคำสั่งแต่งตั้งผู้สอบบัญชีสหกรณ์และกลุ่มเกษตรกร ควบคุมคุณภาพงานสอบบัญชีโดยการประเมินผลการปฏิบัติงานของผู้สอบบัญชีตามมาตรฐานการสอบบัญชี โดย
 - สอบทานความถูกต้องสัมพันธ์กันระหว่างผลการประเมินประสิทธิภาพการควบคุมภายใน/ความเสี่ยง การกำหนดแนวการสอบบัญชี งบการเงินและการเปิดเผยข้อมูล รวมทั้งรายงานการสอบบัญชี
 - ทดสอบกระดาศทำการของผู้สอบบัญชี
3. จัดทำหนังสือแจ้งข้อสังเกตและคำแนะนำในการปฏิบัติงานสอบบัญชีถึงผู้สอบบัญชี
4. นิเทศระบบงานตามกระบวนการตรวจสอบบัญชีสหกรณ์และกลุ่มเกษตรกร แก่สำนักงานตรวจบัญชีสหกรณ์ในพื้นที่ความรับผิดชอบและผู้สอบบัญชี
5. พิจารณาข้อบกพร่องในการปฏิบัติงานของผู้สอบบัญชีสหกรณ์ เสนอคณะกรรมการจรรยาบรรณของผู้สอบบัญชี
6. เป็นศูนย์ประสานงานการสอบบัญชี โดยผู้สอบบัญชีภาคเอกชนและสหกรณ์เป้าหมายของสำนักงานตรวจบัญชีสหกรณ์ในพื้นที่ความรับผิดชอบ
7. สรุปผลการวิเคราะห์สภาวะทางการเงินรายสหกรณ์ (CAMELS Analysis) ในภาพรวมของสำนักงานตรวจบัญชีสหกรณ์ที่ ๑

กลุ่มแผนงานและติดตามประเมินผล



นางสาววิชญา ฝ่าวิบูล
นักวิชาการตรวจสอบบัญชีชำนาญการพิเศษ
หัวหน้ากลุ่มแผนงานและติดตามประเมินผล



นางสาวพิชญา แสงประสิทธิ์
นักวิชาการตรวจสอบบัญชีชำนาญการ



นางสาวปราณี มีสมมนต์
นักวิชาการตรวจสอบบัญชีชำนาญการ



นางสาวฤทัยชนก มีพลกิจ
เจ้าหน้าที่ระบบงานคอมพิวเตอร์

กลุ่มแผนงานและติดตามประเมินผล> หน้าที่ความรับผิดชอบ

มีหน้าที่ความรับผิดชอบเกี่ยวกับการจัดทำแผนยุทธศาสตร์ แผนปฏิบัติการประจำปี ติดตาม และประเมินผล แผน/ผล ตัวชี้วัด และผลการปฏิบัติงานตามที่กรม ฯ กำหนด รวมทั้งการลดความเสี่ยง และควบคุมภายในที่ดี โดย

1. จัดทำแผนปฏิบัติราชการประจำปี แผนยุทธศาสตร์โดยบูรณาการร่วมกับสำนักงานตรวจบัญชีสหกรณ์จังหวัด และกลุ่มจังหวัดในความรับผิดชอบ
2. ติดตามและประเมินผล แผน/ผล ตัวชี้วัดตามงบประมาณ การปฏิบัติงานมุ่งผลสัมฤทธิ์ (RBM) และคำรับรองการปฏิบัติงาน งานโครงการ การควบคุมภายใน และกิจกรรมต่าง ๆ ตามที่กรม ฯ กำหนด
3. ติดตามและประเมินผลการปฏิบัติงาน ด้านกลุ่มวิสาหกิจชุมชน กลุ่มธุรกิจรายสินค้าจาก กลุ่มอาชีพต่างๆ กลุ่มเป้าหมายตามโครงการพระราชดำริ รวมทั้งโครงการพิเศษ
4. ติดตามและประเมินผลการปฏิบัติงานสำนักงานในพื้นที่ความรับผิดชอบ ในงานที่มีการบูรณาการร่วมกับจังหวัด
5. รายงาน แผน – ผล การปฏิบัติงานในภาพรวมของสำนักงานตรวจบัญชีสหกรณ์ที่ ๑ เพื่อให้สามารถ แก้ไขปัญหาอุปสรรคในการปฏิบัติงานได้ทันเวลา

กลุ่มพัฒนาการเรียนรู้



นางถนอมศรี โคตวงค์
นักวิชาการตรวจสอบบัญชีชำนาญการพิเศษ
หัวหน้ากลุ่มพัฒนาการเรียนรู้



นางสาวนฤมล คณานับ
นักวิชาการตรวจสอบบัญชีปฏิบัติการ

ว่าง

นักวิชาการตรวจสอบบัญชี
ปฏิบัติการ-ชำนาญการ



นางสาวสุกัญญา ชันฉักดิ์
นักวิชาการตรวจสอบบัญชี



นางสาววรฤทัย เฟื่องอารณ์
พนักงานบันทึกข้อมูล

หน้าที่ความรับผิดชอบ> กลุ่มพัฒนาการเรียนรู้

1. กำหนดหลักสูตร ดำเนินการสัมมนา นิเทศและเสริมสร้างความพร้อมของสหกรณ์และกลุ่มเกษตรกร เพื่อรับรองการตรวจสอบบัญชีสหกรณ์ประจำปี
2. ถ่ายทอดความรู้ด้านการเงินการบัญชีแก่บุคลากรของสถาบันเกษตรกร กลุ่มอาชีพ โครงการพัฒนา วิสาหกิจชุมชน กลุ่มเป้าหมายในโครงการพระราชดำริ รวมทั้งเกษตรกรทั่วไป
3. ถ่ายทอดความรู้ด้านการเงินการบัญชีแก่ข้าราชการ พนักงานราชการ และลูกจ้างในเขตพื้นที่ ความรับผิดชอบ
4. ประเมินผลการจัดอบรม สัมมนา ประสานงานโครงการเสริมสร้างภูมิปัญญาทางบัญชีให้กับเกษตรกร ในเขตพื้นที่ความรับผิดชอบ รวมทั้งบุคลากรเครือข่าย

กลุ่มเทคโนโลยีสารสนเทศ



นางสาวผุสดี อัดตะสาระ
นักวิชาการตรวจสอบบัญชีปฏิบัติการ
รักษาการหัวหน้ากลุ่มเทคโนโลยีสารสนเทศ



นางสาวนิชกานต์ สุขสร้าง
นักวิชาการตรวจสอบบัญชีปฏิบัติการ



นางสาวฉันทนา เนียมหอม
เจ้าหน้าที่ระบบงานคอมพิวเตอร์



นายพิเชฐ มีโพธิ์สม
เจ้าหน้าที่ระบบงานคอมพิวเตอร์



นายนาวิน ดีโอสถ
เจ้าหน้าที่ระบบงานคอมพิวเตอร์

หน้าที่ความรับผิดชอบ

1. ถ่ายทอดเทคโนโลยีด้านโปรแกรมระบบบัญชีแก่สหกรณ์และกลุ่มเกษตรกร
2. ถ่ายทอดโปรแกรมระบบการตรวจสอบบัญชีแก่ผู้สอบบัญชี
3. ถ่ายทอดระบบสารสนเทศสำนักงาน (Back office) และระบบเครือข่ายแก่บุคลากรของกรม
4. ติดตาม ดูแล และให้คำแนะนำปรึกษา ปัญหาเกี่ยวกับด้านเทคโนโลยีสารสนเทศ

กรอบอัตรากำลังในพื้นที่สำนักงานตรวจบัญชีสหกรณ์ที่ 1 ณ วันที่ 30 กย. 2565

สตท.1/สตส.	ข้าราชการ	ลูกจ้างประจำ	พนักงาน ราชการ	จ้างเหมาบริการ	รวมทั้งสิ้น
สตท.1	16	2	7	10	35
กรุงเทพฯ	31	1	43	10	85
ชัยนาท	6		8	9	23
นนทบุรี	5	1	8	4	18
ปทุมธานี	8		10	8	26
อยุธยา	9	1	12	10	32
ลพบุรี	10	2	13	11	36
สระบุรี	11		14	11	36
สิงห์บุรี	5	1	7	7	20
อุทัยธานี	8		11	11	30
อ่างทอง	5		8	8	21
รวม	114	8	141	99	362

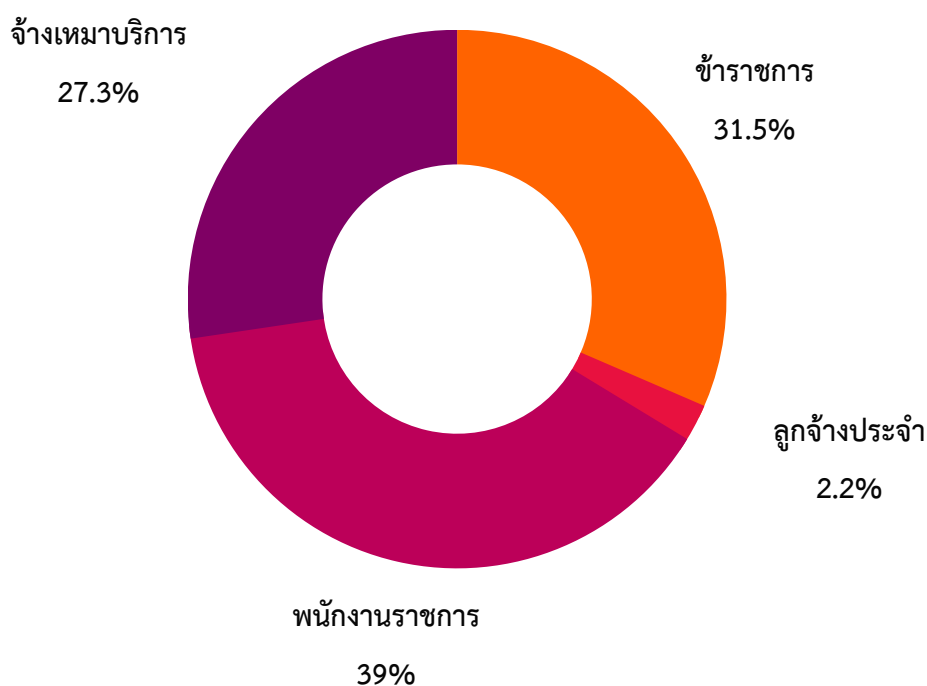

กราฟแสดงภาพรวมอัตรากำลังบุคลากรในพื้นที่ สตท.1

การใช้จ่ายงบประมาณ ปี 2565

งบบุคลากร			
หน่วยงาน	ได้รับ	ใช้ไป	ร้อยละ
สตท.1	2,154,000.00	2,154,000.00	100.00
กทม.	10,935,393.53	10,935,393.53	100.00
ชัยนาท	2,353,680.00	2,353,680.00	100.00
นนทบุรี	2,500,080.00	2,500,080.00	100.00
ปทุมธานี	3,062,040.00	3,062,040.00	100.00
อยุธยา	3,608,400.00	3,608,400.00	100.00
ลพบุรี	4,072,680.00	4,072,680.00	100.00
สระบุรี	4,338,480.00	4,338,480.00	100.00
สิงห์บุรี	2,278,320.00	2,278,320.00	100.00
อุทัยธานี	3,153,513.00	3,153,513.00	100.00
อ่างทอง	2,378,640.00	2,378,640.00	100.00
รวม	40,835,226.53	40,835,226.53	100.00

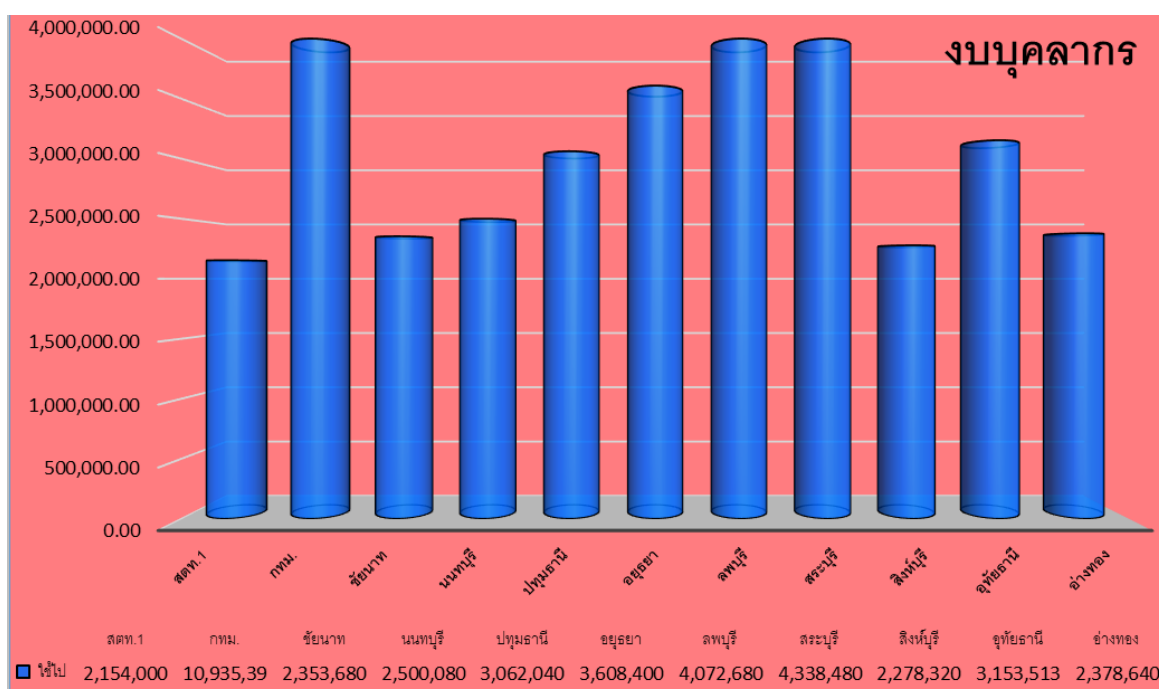

การใช้จ่ายงบประมาณ ปี 2565 (ต่อ)

งบดำเนินงาน			
หน่วยงาน	ได้รับ	ใช้ไป	ร้อยละ
สตท.1	3,542,525.23	3,542,535.23	100.00
กทม.	4,428,655.00	4,428,655.00	100.00
ชัยนาท	2,047,386.00	2,047,386.00	100.00
นนทบุรี	1,211,758.00	1,211,758.00	100.00
ปทุมธานี	1,979,191.91	1,979,191.91	100.00
อยุธยา	2,301,000.00	2,301,000.00	100.00
ลพบุรี	2,571,097.04	2,571,097.04	100.00
สระบุรี	2,372,395.00	2,372,395.00	100.00
สิงห์บุรี	1,468,816.00	1,468,816.00	100.00
อุทัยธานี	2,143,068.00	2,143,068.00	100.00
อ่างทอง	1,601,128.74	1,601,128.74	100.00
รวม	25,667,020.92	25,667,020.92	100.00

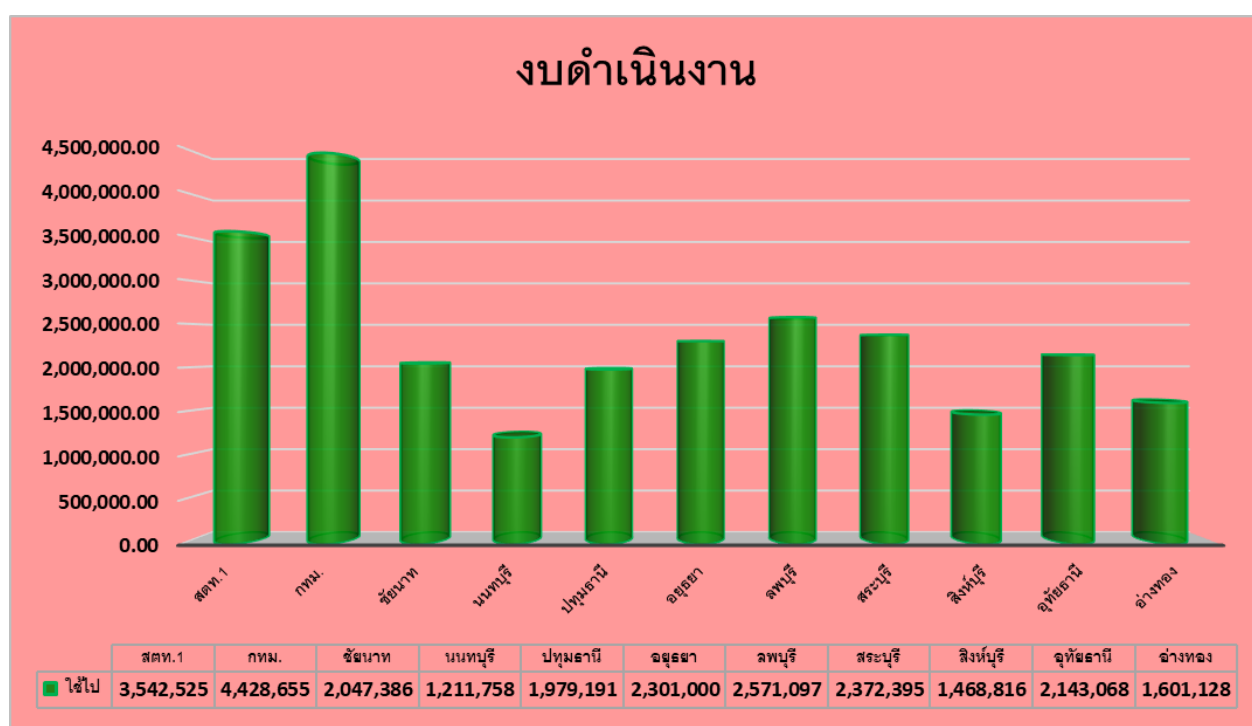

การใช้จ่ายงบประมาณ ปี 2565 (ต่อ)

งบลงทุน (ครุภัณฑ์/สิ่งปลูกสร้าง)			
หน่วยงาน	ได้รับ	ใช้ไป	ร้อยละ
สตท.1	1,887,800.00	1,887,800.00	100.00
กทม.	1,638,243.00	1,638,243.00	100.00
ชัยนาท	98,000.00	98,000.00	100.00
นนทบุรี	150,300.00	150,300.00	100.00
ปทุมธานี	302,423.00	302,423.00	100.00
อยุธยา	242,100.00	242,100.00	100.00
ลพบุรี	916,500.00	916,500.00	100.00
สระบุรี	222,700.00	222,700.00	100.00
สิงห์บุรี	588,800.00	588,800.00	100.00
อุทัยธานี	94,000.00	94,000.00	100.00
อ่างทอง	112,100.00	112,100.00	100.00
รวม	6,252,966.00	6,252,966.00	100.00



การใช้จ่ายงบประมาณ ปี 2565 (ต่อ)

งบประมาณรวมทั้งสิ้น			
หน่วยงาน	ได้รับ	ใช้ไป	ร้อยละ
สตท.1	7,584,325.23	7,584,325.23	100.00
กทม.	17,002,291.53	17,002,291.53	100.00
ชัยนาท	4,499,066.00	4,499,066.00	100.00
นนทบุรี	3,862,138.00	3,862,138.00	100.00
ปทุมธานี	5,343,654.91	5,343,654.91	100.00
อยุธยา	6,151,500.00	6,151,500.00	100.00
ลพบุรี	7,560,277.04	7,560,277.04	100.00
สระบุรี	6,933,575.00	6,933,575.00	100.00
สิงห์บุรี	4,335,936.00	4,335,936.00	100.00
อุทัยธานี	5,390,581.00	5,390,581.00	100.00
อ่างทอง	4,091,868.74	4,091,868.74	100.00
รวม	72,755,213.45	72,755,213.45	100.00

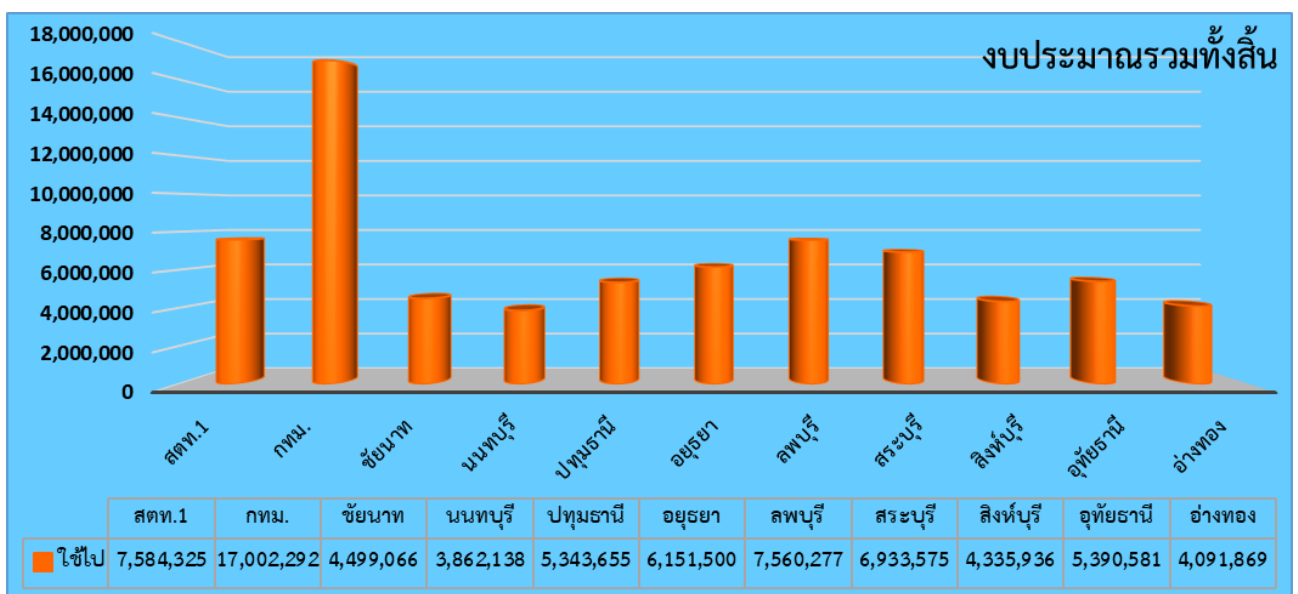

ผลการปฏิบัติงานสำนักงานตรวจบัญชีสหกรณ์ที่ 1

1. การสอบบัญชีสหกรณ์และกลุ่มเกษตรกร ในปี 2565 สหกรณ์และกลุ่มเกษตรกร มีจำนวนทั้งสิ้น 1,395 แห่ง แยกเป็นสหกรณ์ จำนวน 922 แห่ง และกลุ่มเกษตรกร 473 แห่ง โดยจำแนกสหกรณ์และกลุ่มเกษตรกรที่อยู่ในความรับผิดชอบเป็น 2 กลุ่ม คือ

1) กลุ่มพร้อมรับการตรวจสอบ จำนวน 1,029 แห่ง แยกเป็นสหกรณ์ 612 แห่ง และกลุ่มเกษตรกร 417 แห่ง

2) กลุ่มไม่พร้อมรับการตรวจสอบ จำนวน 366 แห่ง แยกเป็น สหกรณ์ 310 แห่ง และกลุ่มเกษตรกร 56 แห่ง

RM	งาน/โครงการ/ตัวชี้วัด	หน่วยวัด	ปี 2565		
			แผนทั้งสิ้น	ผลงาน	ร้อยละ
1102	การสอบบัญชีสหกรณ์และกลุ่มเกษตรกร กลุ่มเป้าหมาย : กลุ่มพร้อมรับการตรวจสอบ (เฉพาะสหกรณ์และกลุ่มเกษตรกรที่วางแผนการสอบบัญชีระหว่างปี)				
	เชิงปริมาณ :				
	- สหกรณ์และกลุ่มเกษตรกรได้รับการตรวจสอบบัญชี	แห่ง	1,348	1,341	99.48
	- ผู้สอบบัญชีสามารถใช้กระดาษทำการอิเล็กทรอนิกส์	แห่ง	160	149	93.13
	- สหกรณ์เป้าหมายใช้โปรแกรมระบบบัญชีมีการใช้ CATS/ACL	แห่ง	194	188	96.91
	ช่วยในการตรวจสอบบัญชีประจำปี				
	เชิงคุณภาพ :				
	- ร้อยละ 95 ของสหกรณ์และกลุ่มเกษตรกรได้รับการตรวจสอบบัญชีภายในมาตรฐานเวลาที่กำหนด	แห่ง	928	916	98.71
	- ร้อยละ 87 สหกรณ์และกลุ่มเกษตรกรได้รับการตรวจสอบและแสดงความเห็นต่องบการเงิน	แห่ง	1,195	944	79.00

ผลการปฏิบัติงานสำนักงานตรวจบัญชีสหกรณ์ที่ 1

RM	งาน/โครงการ/ตัวชี้วัด	หน่วยวัด	ปี 2565		
			แผนทั้งสิ้น	ผลงาน	ร้อยละ
1103	การตรวจแนะนำสหกรณ์และกลุ่มเกษตรกร กลุ่มเป้าหมาย : 1. กลุ่มพร้อมรับการตรวจสอบ (จัดทำงบการเงินโดยผู้อื่น) 2. กลุ่มไม่พร้อมรับการตรวจสอบ				
	เชิงปริมาณ : - สหกรณ์และกลุ่มเกษตรกรได้รับการตรวจแนะนำการจัดทำบัญชี และงบการเงิน	แห่ง	787	781	99.23
	เชิงคุณภาพ : - ร้อยละ 10 ของสหกรณ์และกลุ่มเกษตรกรสามารถจัดทำบัญชีและงบการเงินได้เอง	แห่ง	787	584	74.21
1104	การวางระบบบัญชีกลุ่มจัดตั้งใหม่ กลุ่มเป้าหมาย : กลุ่มจัดตั้งใหม่				
	เชิงปริมาณ : - จำนวนสหกรณ์และกลุ่มเกษตรกรได้รับการวางระบบบัญชีและการควบคุมภายใน	แห่ง	13	13	100.00
	เชิงคุณภาพ : - ร้อยละ 50 ของสหกรณ์และกลุ่มเกษตรกรได้รับการวางระบบบัญชี สามารถจัดทำบัญชีขึ้นต้นได้	แห่ง		7	53.85
1105	การติดตามผลการเสนอเลิก กลุ่มเป้าหมาย : กลุ่มอาจถูกสั่งเลิก/ต้องเลิกตามกฎหมาย				
	เชิงปริมาณ : - จำนวนสหกรณ์และกลุ่มเกษตรกรเป้าหมายได้รับการติดตามการเสนอเลิก	แห่ง	18	17	94.44

ผลการปฏิบัติงานสำนักงานตรวจบัญชีสหกรณ์ที่ 1

RM	งาน/โครงการ/ตัวชี้วัด	หน่วยวัด	ปี 2565		
			แผนทั้งสิ้น	ผลงาน	ร้อยละ
1106	งานสอบบัญชีสหกรณ์และกลุ่มเกษตรกรที่ชำระบัญชี กลุ่มเป้าหมาย : สหกรณ์และกลุ่มเกษตรกรที่ชำระบัญชีตาม ทะเบียนของนายทะเบียนสหกรณ์				
	เชิงปริมาณ : - จำนวนสหกรณ์และกลุ่มเกษตรกรที่ชำระบัญชีได้รับการ ติดตามเคลื่อนไหวการชำระบัญชี	แห่ง	151	151	100.00
1107	โครงการตรวจสอบความถูกต้องในการทำธุรกรรมทางการเงิน ระหว่างสหกรณ์และสมาชิก กลุ่มเป้าหมาย : สมาชิกสหกรณ์กลุ่มพร้อมรับการตรวจสอบ (ดำเนินการต่อเนื่องสหกรณ์เดิม ปี 2564)				
	เชิงปริมาณ : - กลุ่มเป้าหมายได้รับการตรวจสอบความถูกต้องในการทำ ธุรกรรมทางการเงินกับสหกรณ์	ราย	930	960	103.23

2. งานโครงการต่าง ๆ ซึ่งมีรายละเอียดดังต่อไปนี้ ผลการปฏิบัติงาน ณ วันที่ 30 กันยายน 2565
ปีงบประมาณ 2565

RM	งาน/โครงการ/ตัวชี้วัด	หน่วยวัด	ปี 2565		
			แผนทั้งสิ้น	ผลงาน	ร้อยละ
2101	โครงการฝึกอบรมเศรษฐกิจการเงินขั้นพื้นฐานแก่สมาชิกสหกรณ์ กลุ่มเป้าหมาย : สมาชิกสหกรณ์				
	เชิงปริมาณ : - จำนวนสมาชิกสหกรณ์ได้รับการอบรมความรู้ความเข้าใจ เศรษฐกิจการเงินขั้นพื้นฐาน	ราย	238	240	100.84
	เชิงคุณภาพ : - ร้อยละ 70 ของกลุ่มได้รับการติดตามประเมินผล นำความรู้ที่ ได้รับไปใช้ประโยชน์	ราย	24	24	100.00



ผลการปฏิบัติงานสำนักงานตรวจบัญชีสหกรณ์ที่ 1

RM	งาน/โครงการ/ตัวชี้วัด	หน่วยวัด	ปี 2565		
			แผนทั้งสิ้น	ผลงาน	ร้อยละ
2102	<p>โครงการพัฒนามาตรฐานการบัญชีแก่สหกรณ์และกลุ่มเกษตรกร</p> <p>กลุ่มเป้าหมาย : สหกรณ์และกลุ่มเกษตรกร (กรรมการ /เจ้าหน้าที่บัญชีหรือผู้รับผิดชอบจัดทำบัญชี)</p> <p>1. กลุ่มที่ไม่สามารถจัดทำบัญชีได้</p> <p>2. กลุ่มทำบัญชีได้แต่ทำงานการเงินไม่ได้</p>				
	<p>เชิงปริมาณ :</p> <p>- สหกรณ์และกลุ่มเกษตรกรได้รับการพัฒนามาตรฐานการบัญชี</p>	แห่ง	27	27	100.00
	<p>เชิงคุณภาพ :</p> <p>- ร้อยละ 75 ของกลุ่มเป้าหมายที่ได้รับการพัฒนาสามารถนำความรู้ไปใช้ประโยชน์ในการปฏิบัติงานได้</p> <p>- ร้อยละ 45 สหกรณ์จัดทำบัญชีและงบการเงินได้ถูกต้องด้วยสหกรณ์เอง</p>	แห่ง	27	23	85.19
2103	<p>โครงการพัฒนาศักยภาพการควบคุมภายในของสหกรณ์และกลุ่มเกษตรกร</p> <p>กลุ่มเป้าหมาย : สหกรณ์และกลุ่มเกษตรกรทุกประเภท ที่มีชั้นคุณภาพการควบคุมภายในระดับพอใช้ ควรปรับปรุง หรือไม่มีการควบคุมภายใน</p>				
	<p>เชิงปริมาณ :</p> <p>- สหกรณ์และกลุ่มเกษตรกรได้รับการพัฒนาศักยภาพการควบคุมภายใน</p>	แห่ง	44	44	100.00
	<p>เชิงคุณภาพ :</p> <p>- ร้อยละ 75 ของกลุ่มเป้าหมายที่ได้รับการพัฒนาสามารถนำความรู้ไปใช้ประโยชน์ในการปฏิบัติงานได้</p> <p>- ร้อยละ 48 สหกรณ์มีชั้นคุณภาพการควบคุมภายในระดับดีขึ้นไป</p> <p>- ร้อยละ 30 ของกลุ่มเป้าหมายที่ได้รับการฝึกอบรมมีระดับชั้นคุณภาพการควบคุมภายในเพิ่มขึ้นอย่างน้อย 1 ระดับ</p>	แห่ง	44	40	90.91
		แห่ง	44	18	40.91
		แห่ง	44	20	45.45

ผลการปฏิบัติงานสำนักงานตรวจบัญชีสหกรณ์ที่ 1

RM	งาน/โครงการ/ตัวชี้วัด	หน่วยวัด	ปี 2565		
			แผนทั้งสิ้น	ผลงาน	ร้อยละ
2104	<p>โครงการพัฒนาศักยภาพการดำเนินธุรกิจของสหกรณ์ กลุ่มเกษตรกรและธุรกิจชุมชน</p> <p>กลุ่มเป้าหมาย : สหกรณ์และกลุ่มเกษตรกรที่เข้าร่วมโครงการ (บูรณาการกับกรมส่งเสริมสหกรณ์)</p> <p>บุคลากรเป้าหมาย ได้แก่ คณะกรรมการ ฝ่ายจัดการ และผู้ตรวจสอบกิจการ</p>				
	<p>เชิงปริมาณ :</p> <p>- สหกรณ์และกลุ่มเกษตรกรได้รับการฝึกอบรมด้านการบริหาร จัดการทางการเงินการบัญชี</p>	แห่ง	8	8	100.00
	<p>เชิงคุณภาพ :</p> <p>- ร้อยละ 75 ของกลุ่มเป้าหมายที่ได้รับการฝึกอบรม มีความรู้ ความเข้าใจด้านการบริหารจัดการทางการเงินการบัญชี</p>	แห่ง	8	8	100.00
2201	<p>โครงการพัฒนาผลิตภัณฑ์และมาตรฐานสินค้าเกษตรแปรรูป</p> <p>กลุ่มเป้าหมาย : วิสาหกิจชุมชนเป้าหมาย</p> <p>1. วิสาหกิจชุมชนที่ร่วมบูรณาการกับกรมส่งเสริมการเกษตร</p> <p>2. วิสาหกิจชุมชนดีเด่นติดตามต่อเนื่อง ปี 2562-2564</p>				
	<p>เชิงปริมาณ :</p> <p>- วิสาหกิจชุมชนใหม่ ได้รับการพัฒนาศักยภาพการจัดทำบัญชี</p>	แห่ง	20	20	100.00
	<p>- วิสาหกิจชุมชนกลุ่มติดตามต่อเนื่อง ได้รับการประเมิน ความพร้อมและวางรูปแบบบัญชี</p>	แห่ง	3	3	100.00
	<p>เชิงคุณภาพ :</p> <p>- ร้อยละ 25 ของวิสาหกิจชุมชนเป้าหมายได้รับการพัฒนา สามารถจัดทำบัญชีได้</p>	แห่ง	23	12	52.17
	<p>- ร้อยละ 25 ของวิสาหกิจชุมชนเป้าหมายสามารถนำความรู้ไป ใช้ในการบริหารจัดการได้</p>	แห่ง	12	11	91.67

ผลการปฏิบัติงานสำนักงานตรวจบัญชีสหกรณ์ที่ 1

RM	งาน/โครงการ/ตัวชี้วัด	หน่วยวัด	ปี 2565		
			แผนทั้งสิ้น	ผลงาน	ร้อยละ
2202	<p>โครงการยกระดับสถาบันเกษตรกรให้เป็นผู้ประกอบการธุรกิจ เกษตรกร</p> <p>กลุ่มเป้าหมาย : วิสาหกิจชุมชนกลุ่มเป้าหมายร่วมบูรณาการกับ กรมส่งเสริมการเกษตร</p>				
	<p>เชิงปริมาณ :</p> <p>- วิสาหกิจชุมชนเป้าหมายได้รับการพัฒนาศักยภาพการจัดทำ บัญชี</p>	แห่ง	78	78	100.00
	<p>เชิงคุณภาพ :</p> <p>- ร้อยละ 25 ของวิสาหกิจชุมชนเป้าหมายได้รับการพัฒนา สามารถจัดทำบัญชีได้</p>	แห่ง	78	23	29.49
	<p>- ร้อยละ 25 ของวิสาหกิจชุมชนเป้าหมายสามารถนำความรู้ไป ใช้ในการบริหารจัดการได้</p>	แห่ง	20	20	100.00
3101	<p>โครงการเสริมสร้างการจัดทำบัญชีครัวเรือนเพื่อการจัดการ เศรษฐกิจระดับครัวเรือน</p> <p>กลุ่มเป้าหมาย : เกษตรกรและประชาชนทั่วไป</p>				
	<p>เชิงปริมาณ :</p> <p>- กลุ่มเป้าหมายได้รับการอบรมจัดทำบัญชีรับ - จ่ายใน ครัวเรือน</p>	ราย	2,802	2,802	100.00
	<p>เชิงคุณภาพ :</p> <p>- ร้อยละ 70 ของกลุ่มเป้าหมายได้รับการฝึกอบรม มีความรู้ ความเข้าใจในการจัดทำบัญชี</p>	ราย	2,802	2,104	75.09
	<p>- ร้อยละ 25 ของกลุ่มเป้าหมายได้รับการฝึกอบรม สามารถ จัดทำบัญชีได้</p>	ราย	2,802	717	25.59
<p>- ร้อยละ 45 ของกลุ่มเป้าหมายสามารถนำความรู้ไปใช้ ประโยชน์ได้</p>	ราย	717	421	58.72	
<p>- ร้อยละ 45 ของกลุ่มเป้าหมายมีวินัยทางการเงินภาคครัวเรือน</p>	ราย	717	387	53.97	

ผลการปฏิบัติงานสำนักงานตรวจบัญชีสหกรณ์ที่ 1

RM	งาน/โครงการ/ตัวชี้วัด	หน่วยวัด	ปี 2565		
			แผนทั้งสิ้น	ผลงาน	ร้อยละ
3201	โครงการระบบส่งเสริมการเกษตรแบบแปลงใหญ่ กลุ่มเป้าหมาย : เกษตรกรในพื้นที่ระบบส่งเสริมการเกษตรแบบแปลงใหญ่ กลุ่ม 1 เกษตรกรรายใหม่ บูรณาการกับ กษ. ปี 2565 กลุ่ม 2 เกษตรกรที่จัดทำบัญชีได้				
	เชิงปริมาณ : - เกษตรกรเป้าหมายได้รับการพัฒนาความรู้ด้านการจัดทำบัญชีต้นทุนอาชีพ	ราย	1,151	1,152	100.09
	เชิงคุณภาพ : - ร้อยละ 70 ของเกษตรกรเป้าหมายได้รับการพัฒนาความรู้เข้าใจในการจัดทำบัญชี	ราย	1,151	874	75.93
	- ร้อยละ 16 ของกลุ่มเป้าหมายได้รับการพัฒนาสามารถจัดทำบัญชีได้ (กลุ่ม 1) - ร้อยละ 32 ของกลุ่มเป้าหมายสามารถนำข้อมูลทางบัญชีไปใช้เพื่อพัฒนาอาชีพ (กลุ่ม 2)	ราย	684	170	24.85
3202	โครงการพัฒนาเกษตรกรรายยั่งยืน (เกษตรกรทฤษฎีใหม่) กลุ่มเป้าหมาย : เกษตรกรเป้าหมายในโครงการเกษตรกรทฤษฎีใหม่ กลุ่ม 1 เกษตรกรรายใหม่ บูรณาการกับ กษ. ปี 2565 กลุ่ม 2 เกษตรกรที่จัดทำบัญชีได้				
	เชิงปริมาณ : - เกษตรกรเป้าหมายได้รับการพัฒนาความรู้ด้านการจัดทำบัญชีต้นทุนอาชีพ	ราย	390	397	101.79
	เชิงคุณภาพ : - ร้อยละ 70 ของเกษตรกรเป้าหมายได้รับการพัฒนา มีความรู้ความเข้าใจในการจัดทำบัญชี	ราย	397	302	76.07
	- ร้อยละ 16 ของเกษตรกรเป้าหมายได้รับการพัฒนา สามารถจัดทำบัญชีได้ (กลุ่ม 1) - ร้อยละ 32 ของกลุ่มเป้าหมายที่ได้รับการพัฒนาสามารถนำข้อมูลทางบัญชีไปใช้เพื่อพัฒนาอาชีพ (กลุ่ม 2)	ราย	232	77	33.19
		ราย	57	28	49.12

ผลการปฏิบัติงานสำนักงานตรวจบัญชีสหกรณ์ที่ 1

RM	งาน/โครงการ/ตัวชี้วัด	หน่วยวัด	ปี 2565		
			แผนทั้งสิ้น	ผลงาน	ร้อยละ
3203	โครงการพัฒนาเกษตรกรรายยั่งยืน (เกษตรอินทรีย์) กลุ่มเป้าหมาย : เกษตรกรเป้าหมายโครงการเกษตรอินทรีย์ กลุ่ม 1 เกษตรกรรายใหม่ บูรณาการกับ กษ. ปี 2565 กลุ่ม 2 เกษตรกรที่จัดทำบัญชีได้				
	เชิงปริมาณ : - เกษตรกรเป้าหมายได้รับการพัฒนาความรู้ด้านการจัดทำบัญชี	ราย	44	44	100.00
	เชิงคุณภาพ : - ร้อยละ 70 ของเกษตรกรเป้าหมายได้รับการพัฒนาความรู้เข้าใจในการจัดทำบัญชี	ราย	44	32	72.73
	- ร้อยละ 16 ของกลุ่มเป้าหมายได้รับการพัฒนาสามารถจัดทำบัญชีได้ (กลุ่ม 1) - ร้อยละ 32 ของกลุ่มเป้าหมายสามารถนำข้อมูลทางบัญชีไปใช้เพื่อพัฒนาอาชีพ (กลุ่ม 2)	ราย	37	9	24.32
3204	โครงการบริหารจัดการการผลิตสินค้าเกษตรตามแผนที่เกษตรเพื่อการบริหารจัดการเชิงรุก (Agri - Map) กลุ่มเป้าหมาย : เกษตรกรในพื้นที่ปรับเปลี่ยนการผลิตและนำไปปรับใช้ในพื้นที่ของตนเองได้จริง กลุ่ม 1 เกษตรกรรายใหม่ บูรณาการกับ กษ. ปี 2565 กลุ่ม 2 เกษตรกรที่จัดทำบัญชีได้				
	เชิงปริมาณ : - เกษตรกรเป้าหมายได้รับการพัฒนาความรู้ด้านการจัดทำบัญชีต้นทุนอาชีพ	ราย	21	21	100.00
	เชิงคุณภาพ : - ร้อยละ 70 ของเกษตรกรเป้าหมายได้รับการพัฒนาความรู้ความเข้าใจในการจัดทำบัญชี	ราย	21	16	76.19
	- ร้อยละ 16 ของเกษตรกรเป้าหมายได้รับการพัฒนา สามารถจัดทำบัญชีได้ (กลุ่ม 1) - ร้อยละ 32 ของกลุ่มเกษตรกรเป้าหมายที่สามารถนำข้อมูลทางบัญชีไปใช้เพื่อพัฒนาอาชีพ (กลุ่ม 2)	ราย	13	4	30.77
		ราย	2	2	100.00

ผลการปฏิบัติงานสำนักงานตรวจบัญชีสหกรณ์ที่ 1

RM	งาน/โครงการ/ตัวชี้วัด	หน่วยวัด	ปี 2565		
			แผนทั้งสิ้น	ผลงาน	ร้อยละ
3205	โครงการส่งเสริมอาสาสมัครเกษตร กลุ่มเป้าหมาย : อาสาสมัครเกษตรด้านบัญชี (ครูบัญชีอาสา)				
	เชิงปริมาณ : - กลุ่มเป้าหมายได้รับการพัฒนาสู่การเป็น Smart Farmer ด้านบัญชี	ราย	116	116	100.00
	เชิงคุณภาพ : - ร้อยละ 30 ของอาสาสมัครเกษตรด้านบัญชี (ครูบัญชี) ที่ได้รับการอบรมพัฒนาศักยภาพสามารถสร้างเครือข่ายผู้ทำบัญชีได้	ราย	116	50	43.10
3206	โครงการศูนย์เรียนรู้การเพิ่มประสิทธิภาพการผลิตสินค้าเกษตร (ศพก.) กลุ่มเป้าหมาย : ศูนย์เรียนรู้การเพิ่มประสิทธิภาพการผลิตสินค้าเกษตร (ศพก.)				
	เชิงปริมาณ : - ศูนย์เรียนรู้การเพิ่มประสิทธิภาพการผลิตสินค้าเกษตร (ศพก.)	ศูนย์	86	86	100.00
	เชิงคุณภาพ : - ร้อยละ 60 ของศูนย์เรียนรู้การเพิ่มประสิทธิภาพการผลิตสินค้าเกษตร (ศพก.) สามารถให้ความรู้ด้านการจัดทำบัญชีโดยใช้เทคโนโลยี	ศูนย์	86	60	69.77
3302	โครงการพัฒนาเด็กและเยาวชน ตามพระราชดำริสมเด็จพระกนิษฐาธิราชเจ้า กรมสมเด็จพระเทพรัตนราชสุดาฯ สยามบรมราชกุมารี กลุ่มเป้าหมาย : นักเรียน - ครู				
	เชิงปริมาณ : - กลุ่มเป้าหมายตามโครงการอันเนื่องมาจากพระราชดำริได้รับการอบรมสอนแนะการจัดทำบัญชี	ราย	192	192	100.00
	เชิงคุณภาพ : - ร้อยละ 70 มีความรู้ความเข้าใจในการจัดทำบัญชี - ร้อยละ 15 ได้รับการฝึกอบรม ยกกระตือรือร้นการจัดทำบัญชีสหกรณ์นักเรียนได้	ราย	192	160	83.33
		ราย	192	35	18.23

ผลการปฏิบัติงานสำนักงานตรวจบัญชีสหกรณ์ที่ 1

RM	งาน/โครงการ/ตัวชี้วัด	หน่วยวัด	ปี 2565		
			แผนทั้งสิ้น	ผลงาน	ร้อยละ
3304	โครงการพัฒนากลุ่มอาชีพประชาชน ตามพระราชดำริสมเด็จพระกนิษฐาธิราชเจ้า กรมสมเด็จพระเทพรัตนราชสุดาฯ สยามบรมราชกุมารี กลุ่มเป้าหมาย : กรรมการกลุ่มอาชีพ/ผู้ทำบัญชี				
	เชิงปริมาณ : - กลุ่มเป้าหมายตามโครงการอันเนื่องมาจากพระราชดำริได้รับการอบรมสอนแนะนำการจัดทำบัญชี	ราย	2	2	100.00
	เชิงคุณภาพ : - ร้อยละ 70 ของกลุ่มเป้าหมายมีความรู้ความเข้าใจจัดทำบัญชี - ร้อยละ 15 ของกลุ่มเป้าหมายได้รับการฝึกอบรมสามารถจัดทำบัญชีได้	ราย ราย	2 2	2 2	100.00 100.00
3307	โครงการศิลปอาชีพ กลุ่มเป้าหมาย : เกษตรกรบริเวณศูนย์ศิลปอาชีพ				
	เชิงปริมาณ : - กลุ่มเป้าหมายตามโครงการอันเนื่องมาจากพระราชดำริได้รับการอบรมสอนแนะนำการจัดทำบัญชี	ราย	5	5	100.00
	เชิงคุณภาพ : - ร้อยละ 70 ของกลุ่มเป้าหมายมีความรู้ ความเข้าใจในการจัดทำบัญชี - ร้อยละ 15 ของกลุ่มเป้าหมายได้รับการฝึกอบรมสามารถจัดทำบัญชีได้ และวิเคราะห์บัญชีได้	ราย ราย	5 5	5 5	100.00 100.00
3309	โครงการคลินิกเกษตรเคลื่อนที่ กลุ่มเป้าหมาย : เกษตรกร เยาวชน และประชาชนทั่วไป				
	เชิงปริมาณ : - จำนวนครั้งที่จัดนิทรรศการคลินิกเกษตรเคลื่อนที่	ครั้ง	40	40	100.00

รายงานภาวะเศรษฐกิจทางการเงินของสหกรณ์และกลุ่มเกษตรกร ในพื้นที่สำนักงานตรวจบัญชีสหกรณ์ที่ 1

1. สภาพทั่วไป

สหกรณ์ภาคเกษตร ประกอบด้วย

- **สหกรณ์การเกษตร** คือ กลุ่มบุคคลผู้ประกอบอาชีพเกษตรกรรม รวมตัวกันจัดตั้งขึ้นตามพระราชบัญญัติสหกรณ์ และจดทะเบียนเป็นนิติบุคคลต่อนายทะเบียนสหกรณ์โดยมีจุดมุ่งหมายเพื่อให้สมาชิกดำเนินกิจการร่วมกันและช่วยเหลือซึ่งกันและกันเพื่อแก้ไขความเดือดร้อนในการประกอบอาชีพของสมาชิกและช่วยยกฐานะความเป็นอยู่ของสมาชิกให้ดีขึ้น
- **สหกรณ์ประมง** คือ กลุ่มบุคคลผู้ประกอบอาชีพประมงรวมตัวกันจัดตั้งขึ้นตามพระราชบัญญัติสหกรณ์ และจดทะเบียนเป็นนิติบุคคลต่อนายทะเบียนสหกรณ์โดยมีจุดมุ่งหมายเพื่อแก้ไขปัญหาและอุปสรรคในการประกอบอาชีพ ซึ่งชาวประมงแต่ละคนไม่สามารถแก้ไขให้ลุล่วงไปได้ตามลำพัง บุคคลเหล่านี้จึงรวมกันโดยยึดหลักการช่วยตนเอง และช่วยเหลือซึ่งกันและกัน
- **สหกรณ์นิคม** คือ สหกรณ์การเกษตรในรูปแบบหนึ่งที่มีการดำเนินการจัดสรรที่ดินทำกินให้ราษฎร การจัดสร้างปัจจัยพื้นฐานและสิ่งอำนวยความสะดวกให้ผู้ที่อยู่อาศัยควบคู่ไปกับการดำเนินการจัดหาสินเชื่อปัจจัยการผลิตและสิ่งของที่จำเป็น การแปรรูปการเกษตร การส่งเสริมอาชีพ รวมทั้งกิจการให้บริการสาธารณสุขโรคแก่สมาชิก

สหกรณ์นอกภาคเกษตร ประกอบด้วย

- **สหกรณ์ร้านค้า** คือ สหกรณ์ที่มีผู้บริโภครวมกันจัดตั้งขึ้นเพื่อจัดหาสินค้าเครื่องอุปโภคบริโภคมาจำหน่ายแก่สมาชิกและบุคคลทั่วไป โดยจดทะเบียนตามกฎหมายสหกรณ์ในประเภทสหกรณ์ร้านค้า มีสภาพเป็นนิติบุคคล ซึ่งสมาชิกผู้ถือหุ้นทุกคนเป็นเจ้าของ สมาชิกลงทุนร่วมกันในสหกรณ์ด้วยความสมัครใจเพื่อแก้ไขความเดือดร้อนในการซื้อเครื่องอุปโภคบริโภคและเพื่อผดุงฐานะทางเศรษฐกิจของตนและหมู่คณะ
- **สหกรณ์บริการ** คือ สหกรณ์ที่จัดตั้งขึ้นตามพระราชบัญญัติสหกรณ์ โดยมีประชาชนไม่น้อยกว่า 10 คน ที่มีอาชีพอย่างเดียวกัน ได้รับความเดือดร้อนในเรื่องเดียวกันรวมตัวกัน โดยยึดหลักการประหยัด การช่วยตนเองและช่วยเหลือซึ่งกันและกัน เพื่อแก้ปัญหาต่างๆ รวมทั้งการส่งเสริมให้เกิดความมั่นคงในอาชีพต่อไป
- **สหกรณ์ออมทรัพย์** คือ สถาบันการเงินแบบหนึ่งที่มีสมาชิกเป็นบุคคลซึ่งมีอาชีพอย่างเดียวกันหรือที่อาศัยอยู่ในชุมชนเดียวกันมีวัตถุประสงค์เพื่อส่งเสริมให้สมาชิกรู้จักการออมและให้กู้ยืมเมื่อเกิดความจำเป็นหรือเพื่อก่อให้เกิดประโยชน์งอกเงยและได้รับการจดทะเบียนตามพระราชบัญญัติสหกรณ์ สามารถกู้ยืมเงินได้เมื่อเกิดความจำเป็นตามหลักการช่วยตนเองและช่วยเหลือซึ่งกันและกัน
- **สหกรณ์เครดิตยูเนียน** คือ สหกรณ์อเนกประสงค์ ตั้งขึ้นโดยความสมัครใจของสมาชิกที่อยู่ในวงสัมพันธ์เดียวกัน เช่น อาศัยในชุมชนเดียวกัน ประกอบอาชีพเดียวกัน หรือในสถานที่เดียวกัน หรือมีกิจกรรมร่วมกันเพื่อการรู้จักช่วยเหลือตนเองอย่างต่อเนื่อง โดยมุ่งเน้นให้สมาชิกประหยัดและออม เพื่อการรู้จักช่วยตนเองเป็นเบื้องต้นและเป็นพื้นฐานในการสร้างความมั่นคงแก่ตนเองและครอบครัว



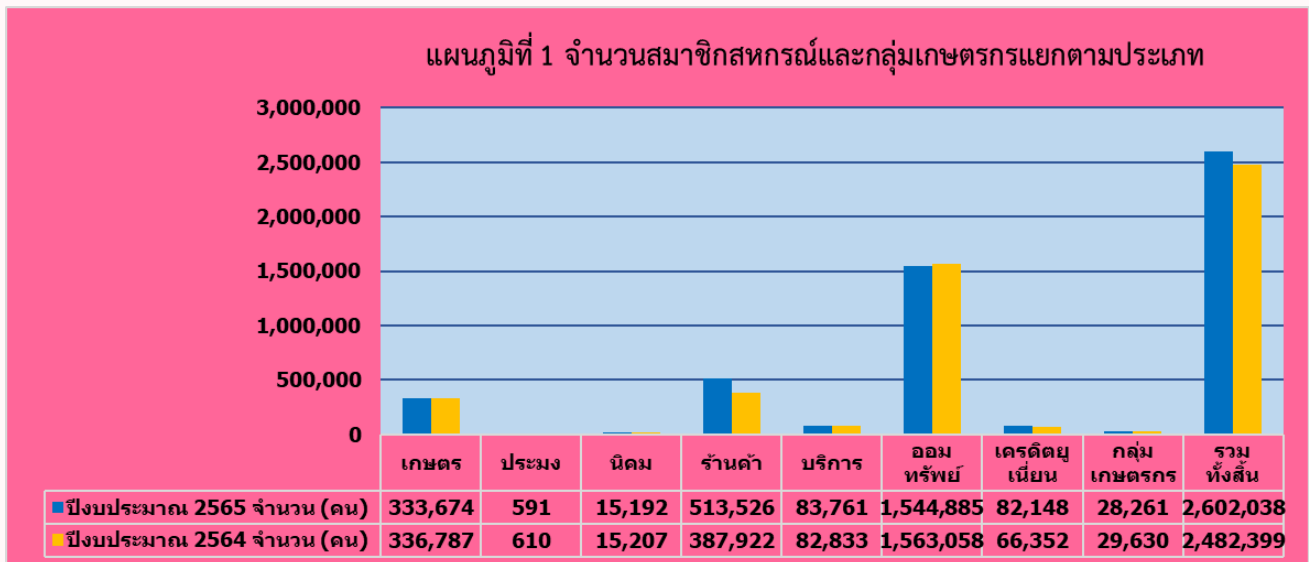

2. การดำเนินธุรกิจ

สหกรณ์และกลุ่มเกษตรกรในพื้นที่สำนักงานตรวจบัญชีสหกรณ์ที่ 1 มีทุนดำเนินงานทั้งสิ้น 1,768,938.35 ล้านบาท ดำเนินธุรกิจ 6 ด้าน ปริมาณธุรกิจรวมทั้งสิ้น 903,514.30 ล้านบาท ลดลงจากปี 2564 จำนวน 78,101.88 ล้านบาท หรือคิดเป็นร้อยละ 7.96 โดยธุรกิจรับฝากเงิน มีมูลค่าสูงสุด จำนวน 444,369.17 ล้านบาท คิดเป็นร้อยละ 49.18 ของมูลค่าธุรกิจรวมทั้งสิ้น รองลงมาเป็นธุรกิจเงินกู้ จำนวน 442,398.05 ล้านบาท คิดเป็นร้อยละ 48.96 ธุรกิจรวบรวมผลผลิต 8,366.82 ล้านบาท คิดเป็นร้อยละ 0.93 ธุรกิจจัดหาสินค้ามาจำหน่าย จำนวน 6,890.41 ล้านบาท คิดเป็นร้อยละ 0.76 ธุรกิจแปรรูปผลผลิตและธุรกิจให้บริการ/ส่งเสริมการเกษตร 1,489.85 ล้านบาท คิดเป็นร้อยละ 0.16 ตามลำดับ

การดำเนินธุรกิจ					
ประเภท	ปีงบประมาณ 2565		ปีงบประมาณ 2564		เพิ่มขึ้น (ลดลง) ร้อยละ
	จำนวนเงิน (ล้านบาท)	ร้อยละ	จำนวนเงิน (ล้านบาท)	ร้อยละ	
รับฝากเงิน	444,369.17	49.18	478,170.33	48.71	(7.07)
ให้เงินกู้	442,398.05	48.96	488,390.24	49.75	(9.42)
จัดหาสินค้ามาจำหน่าย	6,890.41	0.76	6,114.52	0.62	12.69
รวบรวมผลผลิต	8,366.82	0.93	7,340.71	0.75	13.98
แปรรูปผลผลิต	640.75	0.07	621.36	0.06	3.12
ให้บริการ/ส่งเสริมการเกษตร	849.10	0.09	979.01	0.10	(13.27)
รวม	903,514.30	100.00	981,616.18	100.00	(7.96)





2.1 สหกรณ์ภาคเกษตร ประกอบด้วย สหกรณ์การเกษตร สหกรณ์ประมง และสหกรณ์นิคม รวมทั้งสิ้น 207 แห่ง ดำเนินธุรกิจ 6 ด้าน ปริมาณธุรกิจรวมทั้งสิ้น จำนวน 22,649.10 ล้านบาท เพิ่มขึ้นจากปี 2564 จำนวน 1,625.58 ล้านบาท คิดเป็นร้อยละ 7.73 พบว่าธุรกิจรวบรวมมีมูลค่าสูงสุด จำนวน 8,362.08 ล้านบาท คิดเป็นร้อยละ 36.92 รองลงมาเป็น ธุรกิจจัดหาสินค้ามาจำหน่าย จำนวน 5,190.78 ล้านบาท คิดเป็นร้อยละ 22.92 ธุรกิจให้เงินกู้ จำนวน 4,852.72 ล้านบาท คิดเป็นร้อยละ 21.43 ธุรกิจรับฝากเงิน จำนวน 3,192.99 ล้านบาท คิดเป็นร้อยละ 14.10 ธุรกิจแปรรูปผลิตผล จำนวน 616.09 ล้านบาท คิดเป็นร้อยละ 2.72 และธุรกิจให้บริการและส่งเสริมการเกษตร จำนวน 434.45 ล้านบาท คิดเป็นร้อยละ 1.92 ตามลำดับ

มูลค่าธุรกิจของสหกรณ์ภาคเกษตรแบ่งตามประเภทสหกรณ์ ดังนี้

1. สหกรณ์ประเภทการเกษตรกร มีมูลค่าธุรกิจ จำนวน 22,203.09 ล้านบาท หรือร้อยละ 98.03
2. สหกรณ์ประเภทประมง มีมูลค่าธุรกิจ จำนวน 18.56 ล้านบาท หรือร้อยละ 0.08
3. สหกรณ์ประเภทนิคม มีมูลค่าธุรกิจ จำนวน 427.45 ล้านบาท หรือร้อยละ 1.89

การดำเนินธุรกิจของสหกรณ์ภาคเกษตร					
ประเภท	ปีงบประมาณ 2565		ปีงบประมาณ 2564		เพิ่มขึ้น
	จำนวนเงิน	ร้อยละ	จำนวนเงิน	ร้อยละ	(ลดลง)
	(ล้านบาท)		(ล้านบาท)		ร้อยละ
รับฝากเงิน	3,192.99	14.10	3,277.45	15.59	(2.58)
ให้เงินกู้	4,852.72	21.43	4,839.12	23.02	0.28
จัดหาสินค้ามาจำหน่าย	5,190.78	22.92	4,349.10	20.69	19.35
รวบรวมผลิตผล	8,362.08	36.92	7,318.06	34.81	14.27
แปรรูปผลิตผล	616.09	2.72	604.57	2.88	1.90
ให้บริการ/ส่งเสริมการเกษตร	434.45	1.92	635.21	3.02	(31.61)
รวม	22,649.10	100.00	21,023.52	100.00	7.73

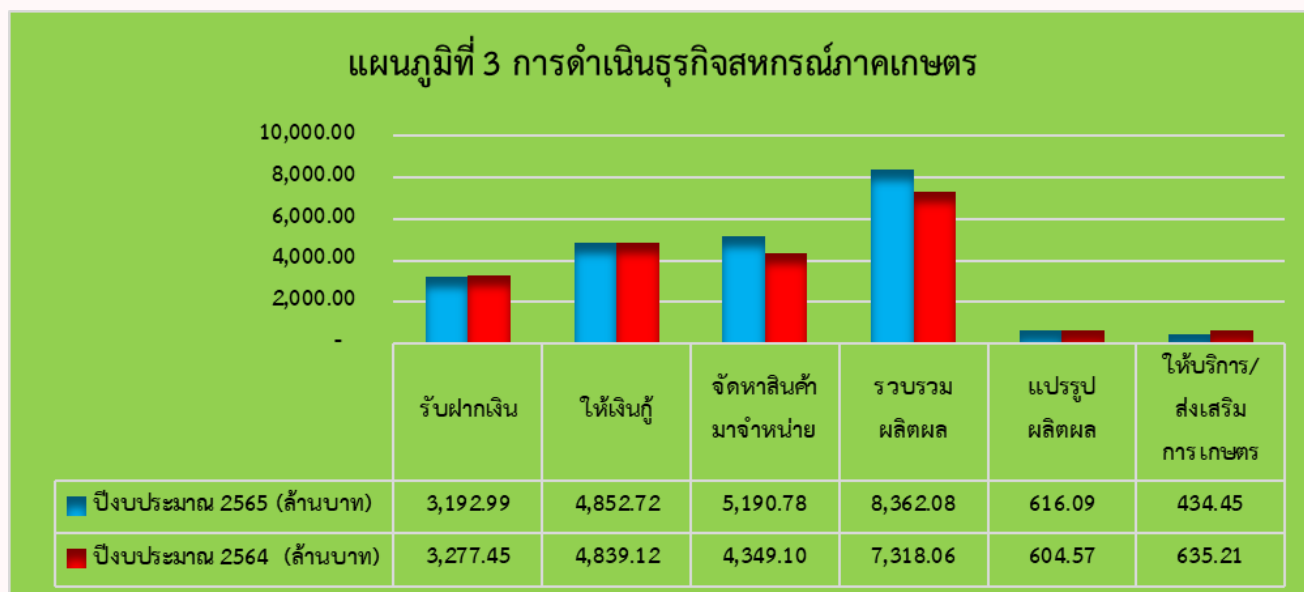

2.2 สหกรณ์นอกภาคเกษตร ประกอบด้วย สหกรณ์ร้านค้า สหกรณ์บริการ สหกรณ์ออมทรัพย์ และสหกรณ์เครดิตยูเนียน มีจำนวนรวมทั้งสิ้น 736 แห่ง ดำเนินธุรกิจ 6 ด้าน ปริมาณธุรกิจรวมทั้งสิ้น จำนวน 880,589.59 ล้านบาท ลดลงจากปี 2564 จำนวน 79,774.11 ล้านบาท คิดเป็นร้อยละ 8.31 การดำเนินธุรกิจ ปี 2565 ลดลงจากปีก่อน เนื่องจาก สหกรณ์ให้บริการเงินกู้ลดลง ร้อยละ 9.52 การรับฝากเงินลดลง ร้อยละ 7.10 จัดหาสินค้ามาจำหน่าย ลดลง ร้อยละ 5.71 และธุรกิจรวบรวมผลิตผลลดลง ร้อยละ 92.18 ในขณะที่ธุรกิจแปรรูปผลิตผล เพิ่มขึ้นร้อยละ 46.00 และธุรกิจให้บริการและส่งเสริมการเกษตรเพิ่มขึ้น ร้อยละ 20.75 การดำเนินธุรกิจเงินรับฝาก พบว่ามีมูลค่าสูงสุด จำนวน 441,175.67 ล้านบาท คิดเป็นร้อยละ 50.10 รองลงมาเป็นธุรกิจให้เงินกู้ จำนวน 437,347.66 ล้านบาท คิดเป็นร้อยละ 49.67 ธุรกิจจัดหาสินค้ามาจำหน่าย จำนวน 1,627.06 ล้านบาท คิดเป็นร้อยละ 0.18 ธุรกิจให้บริการและส่งเสริมการเกษตร จำนวน 413.57 ล้านบาท คิดเป็นร้อยละ 0.05 ธุรกิจรวบรวมผลิตผล และธุรกิจแปรรูปผลิตผล จำนวน 25.63 ล้านบาท ตามลำดับ

มูลค่าธุรกิจของสหกรณ์นอกภาคเกษตรแบ่งตามประเภทสหกรณ์ ดังนี้

1. สหกรณ์ประเภทร้านค้า มีมูลค่าธุรกิจ จำนวน 1,200.04 ล้านบาท หรือร้อยละ 0.14
2. สหกรณ์ประเภทบริการ มีมูลค่าธุรกิจ จำนวน 3,162.66 ล้านบาท หรือร้อยละ 0.36
3. สหกรณ์ประเภทออมทรัพย์ มีมูลค่าธุรกิจ จำนวน 870,440.33 ล้านบาท หรือร้อยละ 98.84
4. สหกรณ์ประเภทเครดิตยูเนียน มีมูลค่าธุรกิจ จำนวน 5,786.56 ล้านบาท หรือร้อยละ 0.66

การดำเนินธุรกิจของสหกรณ์นอกภาคเกษตร					
ประเภท	ปีงบประมาณ 2565		ปีงบประมาณ 2564		เพิ่มขึ้น (ลดลง)
	จำนวนเงิน	ร้อยละ	จำนวนเงิน	ร้อยละ	
	(ล้านบาท)		(ล้านบาท)		ร้อยละ
รับฝากเงิน	441,175.67	50.10	474,892.38	49.45	(7.10)
ให้เงินกู้	437,347.66	49.67	483,372.26	50.33	(9.52)
จัดหาสินค้ามาจำหน่าย	1,627.06	0.18	1,725.51	0.18	(5.71)
รวบรวมผลิตผล	1.11	0.00	14.24	0.00	(92.18)
แปรรูปผลิตผล	24.52	0.00	16.79	0.00	46.00
ให้บริการ/ส่งเสริมการเกษตร	413.57	0.05	342.52	0.04	20.75
รวม	880,589.59	100.00	960,363.70	100.00	(8.31)



2.3 กลุ่มเกษตรกร มีจำนวนทั้งสิ้น 401 แห่ง ดำเนินธุรกิจ 6 ด้าน ปริมาณธุรกิจรวมทั้งสิ้น จำนวน 275.61 ล้านบาท เพิ่มขึ้นจากปี 2564 จำนวน 46.64 ล้านบาท คิดเป็นร้อยละ 20.37 การดำเนินธุรกิจเงินให้อ พบว่ามีมูลค่าสูงสุดจำนวน 197.67 ล้านบาท คิดเป็นร้อยละ 71.72 รองลงมาเป็นธุรกิจจัดหาสินค้ามาจำหน่าย จำนวน 72.57 ล้านบาท คิดเป็นร้อยละ 26.33 ธุรกิจรวบรวมผลผลิต จำนวน 3.62 ล้านบาท คิดเป็นร้อยละ 1.31 ธุรกิจให้บริการ/ส่งเสริมการเกษตร จำนวน 1.08 ล้านบาท คิดเป็นร้อยละ 0.39 ธุรกิจรับฝากเงิน 0.51 ล้านบาท คิดเป็นร้อยละ 0.19 และธุรกิจแปรรูปผลผลิต จำนวน 0.15 ล้านบาท คิดเป็นร้อยละ 0.05 ตามลำดับ

การดำเนินธุรกิจของสหกรณ์กลุ่มเกษตรกร					
ประเภท	ปีงบประมาณ 2565		ปีงบประมาณ 2564		เพิ่มขึ้น
	จำนวนเงิน	ร้อยละ	จำนวนเงิน	ร้อยละ	(ลดลง)
	(ล้านบาท)		(ล้านบาท)		ร้อยละ
รับฝากเงิน	0.51	0.19	0.50	0.22	2.56
ให้อเงินกู้	197.67	71.72	178.86	78.11	10.52
จัดหาสินค้ามาจำหน่าย	72.57	26.33	39.91	17.43	81.83
รวบรวมผลผลิต	3.62	1.31	8.42	3.68	(56.96)
แปรรูปผลผลิต	0.15	0.05	-	-	-
ให้บริการ/ส่งเสริมการเกษตร	1.08	0.39	1.28	0.56	(15.64)
รวม	275.61	100.00	228.97	100.00	20.37

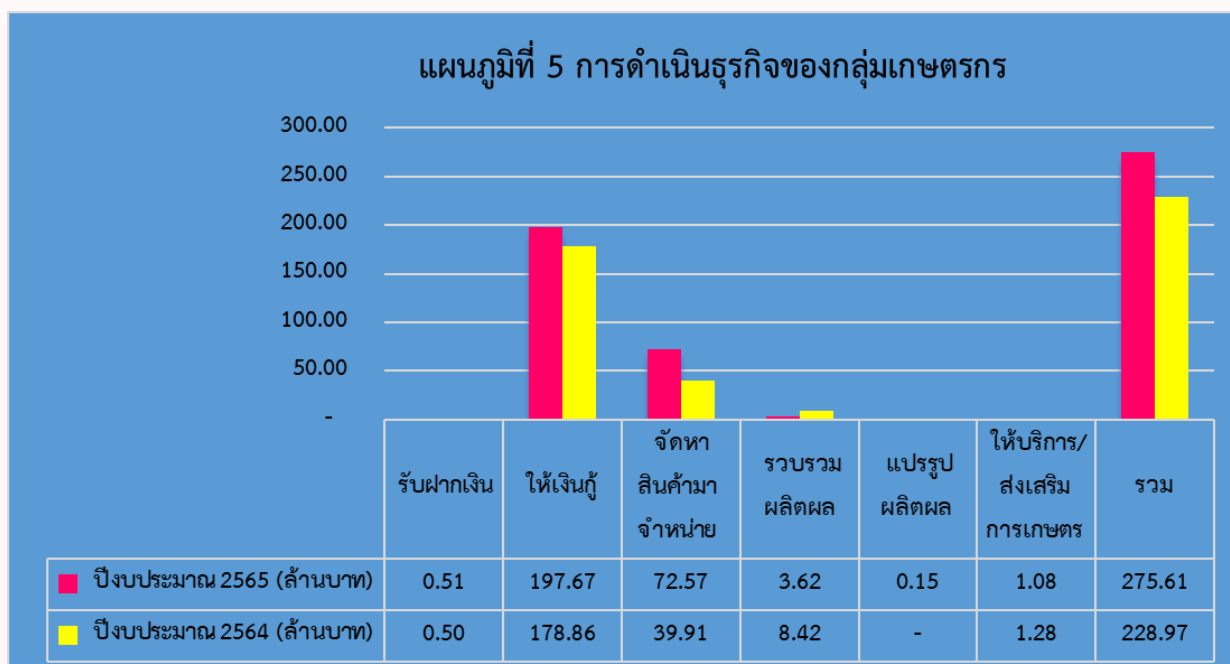

3. ผลการดำเนินงาน

ของสหกรณ์และกลุ่มเกษตรกรในพื้นที่สำนักงานตรวจบัญชีสหกรณ์ที่ 1 แบ่งออกเป็น ดังนี้

ผลการดำเนินงานสหกรณ์และกลุ่มเกษตรกร							
ปีงบประมาณ	รายงาน	สหกรณ์ภาคเกษตร	สหกรณ์นอกภาคเกษตร	รวมสหกรณ์	กลุ่มเกษตรกร	รวมทั้งสิ้น	เพิ่มขึ้น (ลดลง) ร้อยละ
2565	รวมรายได้ (ล้านบาท)	17,462.91	76,939.30	94,402.21	93.73	94,495.95	0.36
2564		16,039.73	78,037.73	94,077.46	77.05	94,154.51	
2565	รวมรายจ่าย (ล้านบาท)	17,327.06	34,463.77	51,790.83	89.08	51,879.91	(4.68)
2564		15,984.63	38,368.85	54,353.48	71.73	54,425.21	
2565	กำไรสุทธิ (ล้านบาท)	135.86	42,475.52	42,611.38	4.65	42,616.03	7.27
2564		55.10	39,668.88	39,723.98	5.32	39,729.30	
2565	จำนวนสมาชิก (คน)	0.35	2.22	2.57	0.03	2.60	4.82
2564		0.35	2.10	2.45	0.03	2.48	
2565	กำไรต่อสมาชิก (บาท/คน)	0.00	0.02	0.00	0.00	0.00	0.00
2564		0.00	0.02	0.00	0.00	0.00	

แผนภูมิที่ 6 รายได้ - รายจ่าย กำไรสุทธิ ของสหกรณ์และกลุ่มเกษตรกร

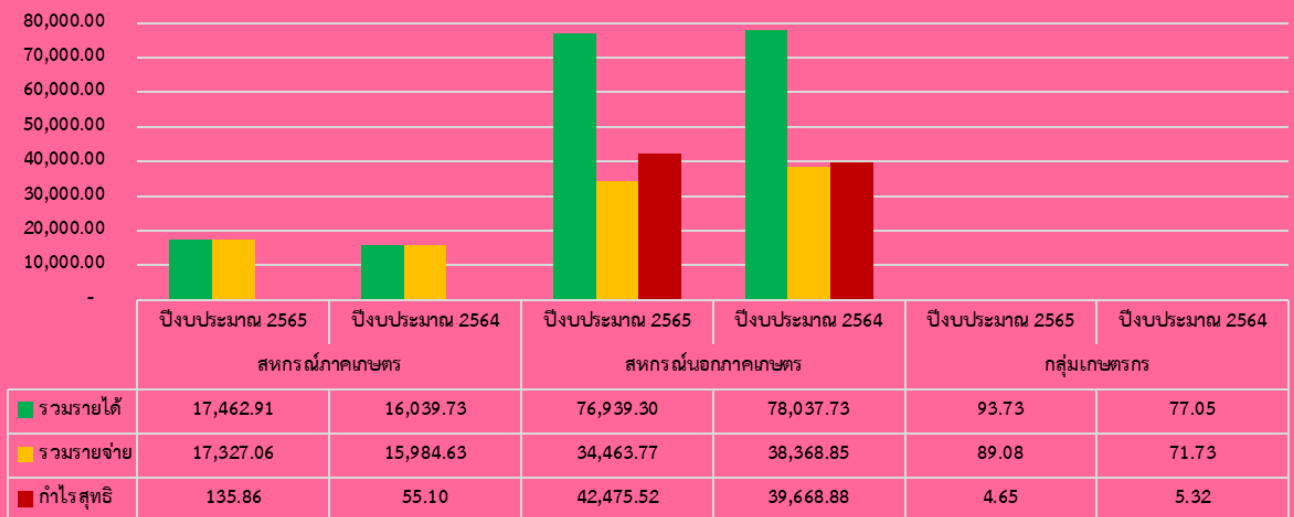

4. ฐานะทางการเงิน

ปี 2565 สหกรณ์ภาคเกษตร สหกรณ์นอกภาคเกษตร และกลุ่มเกษตรกรมีสินทรัพย์รวมทั้งสิ้น 1,736,733.45 ล้านบาท มีหนี้สินรวมทั้งสิ้น 995,459.80 ล้านบาท และทุนดำเนินงานของสหกรณ์รวมทั้งสิ้น 741,273.65 ล้านบาท สามารถจำแนกตามประเภทของสหกรณ์และกลุ่มเกษตรกร ได้ดังนี้

สหกรณ์ภาคเกษตร มีสินทรัพย์มูลค่ารวมทั้งสิ้น 22,989.96 ล้านบาท มีหนี้สินรวมทั้งสิ้น 15,261.30 ล้านบาท และทุนของสหกรณ์รวมทั้งสิ้น 7,728.66 ล้านบาท

ฐานะทางการเงินของสหกรณ์ภาคเกษตร					
ประเภท	ปีงบประมาณ 2565		ปีงบประมาณ 2564		เพิ่มขึ้น (ลดลง)
	จำนวนเงิน	ร้อยละ	จำนวนเงิน	ร้อยละ	
	(ล้านบาท)		(ล้านบาท)		
สินทรัพย์	22,989.96	100.00	23,124.29	100.00	(0.58)
หนี้สิน	15,261.30	66.38	15,352.85	66.39	(0.59)
ทุน	7,728.66	33.62	7,772.45	33.61	(0.56)

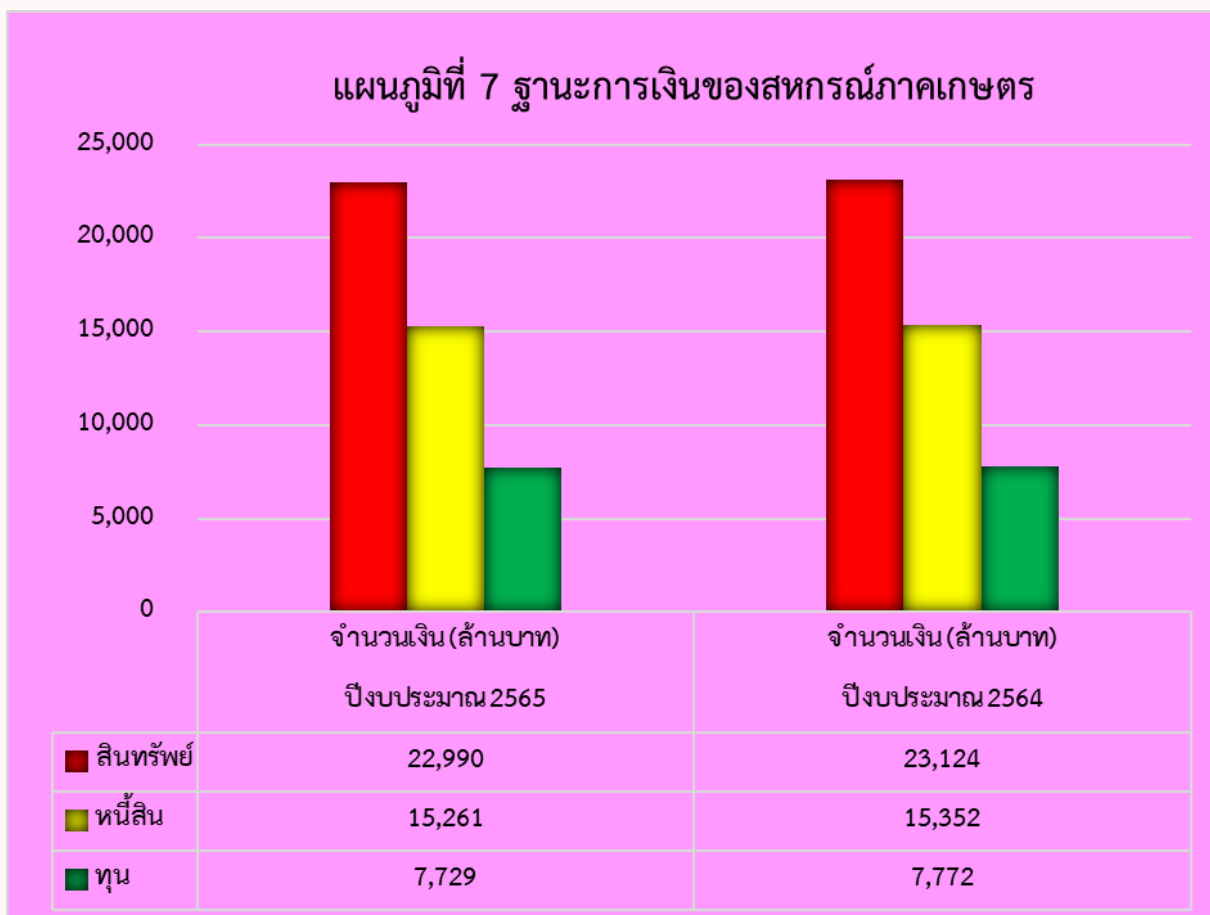

สหกรณ์นอกภาคเกษตร มีสินทรัพย์มูลค่ารวมทั้งสิ้น 1,713,421.49 ล้านบาท มีหนี้สินรวมทั้งสิ้น 980,085.40 ล้านบาท และทุนของสหกรณ์รวมทั้งสิ้น 733,336.09 ล้านบาท

ฐานะทางการเงินสหกรณ์นอกภาคเกษตร					
ประเภท	ปีงบประมาณ 2565		ปีงบประมาณ 2564		เพิ่มขึ้น
	จำนวนเงิน	ร้อยละ	จำนวนเงิน	ร้อยละ	(ลดลง)
	(ล้านบาท)		(ล้านบาท)		ร้อยละ
สินทรัพย์	1,713,421.49	100.00	1,639,674.19	100.00	4.50
หนี้สิน	980,085.40	57.20	920,204.08	56.12	6.51
ทุน	733,336.09	42.80	719,470.11	43.88	1.93

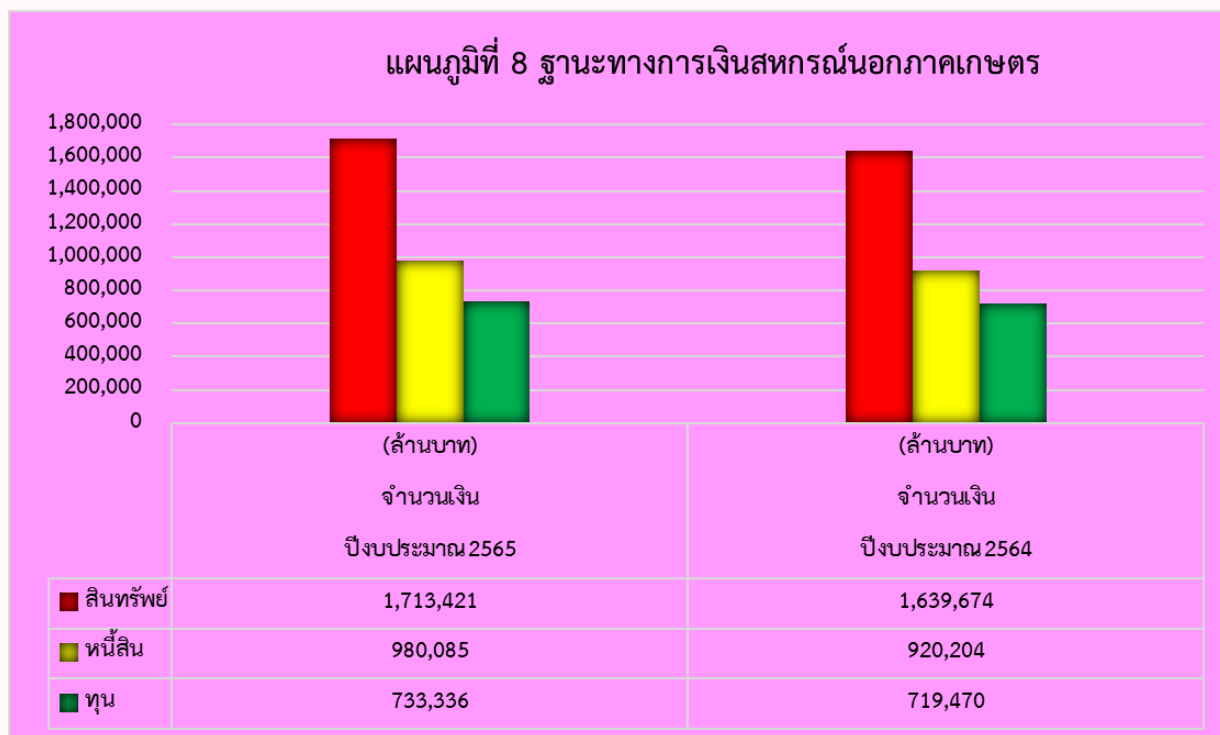

กลุ่มเกษตรกร ปี 2565 มีสินทรัพย์รวมมูลค่าทั้งสิ้น 322.00 ล้านบาท มีหนี้สินรวมมูลค่าทั้งสิ้น 113.10 ล้านบาท และทุนของกลุ่มเกษตรกรรวมทั้งสิ้น 208.90 ล้านบาท

ฐานะทางการเงินกลุ่มเกษตรกร					
ประเภท	ปีงบประมาณ 2565		ปีงบประมาณ 2564		เพิ่มขึ้น (ลดลง)
	จำนวนเงิน	ร้อยละ	จำนวนเงิน	ร้อยละ	
	(ล้านบาท)		(ล้านบาท)		
สินทรัพย์	322.00	100.00	276.96	100.00	16.26
หนี้สิน	113.10	35.13	99.62	35.97	13.53
ทุน	208.90	64.87	177.34	64.03	17.79

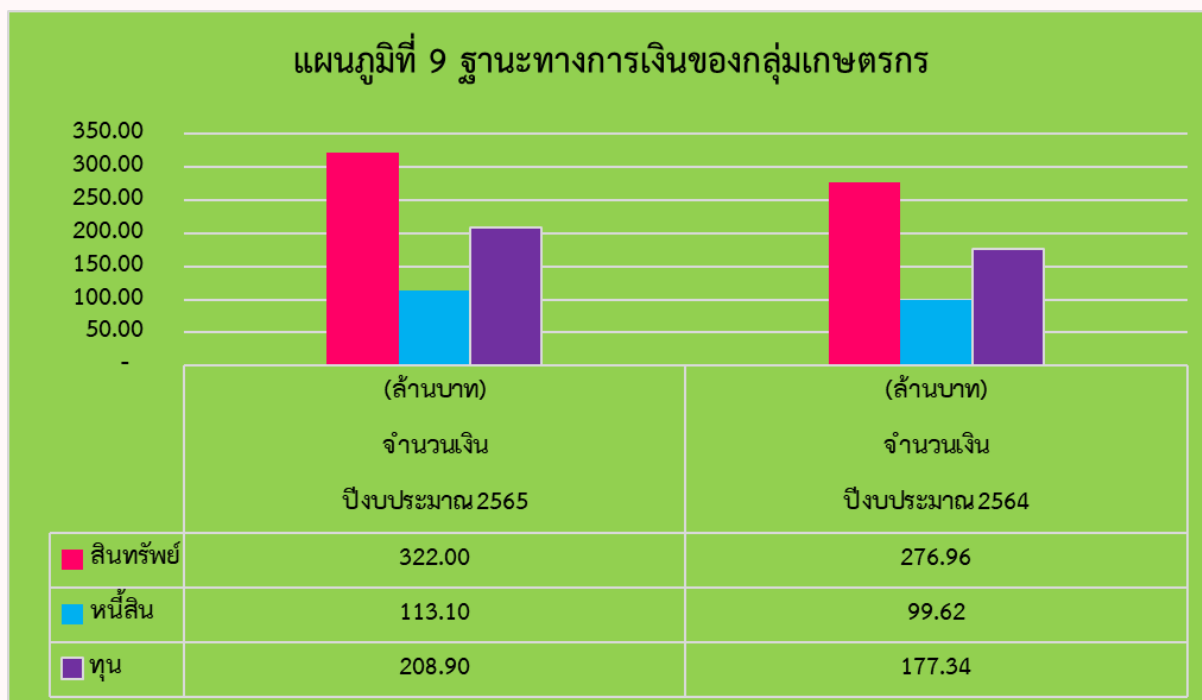

ประมวลภาพ กิจกรรม

สำนักงานตรวจบัญชีสหกรณ์ที่ 1



การพัฒนาสถาบันเกษตรกร



วันที่ 22 พฤศจิกายน 2564 นางสาวนิภา แจงทองค์ ผู้อำนวยการสำนักงานตรวจบัญชีสหกรณ์ที่ 1 เป็นประธานในพิธีเปิดการอบรมเชิงปฏิบัติการ โครงการพัฒนาศักยภาพการควบคุมภายในของสหกรณ์และกลุ่มเกษตรกร ประจำปีงบประมาณ พ.ศ. 2565 หลักสูตร ยกระดับการควบคุมภายในสหกรณ์และกลุ่มเกษตรกร สำหรับคณะกรรมการดำเนินการ/ฝ่ายจัดการสหกรณ์และกลุ่มเกษตรกร ณ สำนักงานตรวจบัญชีสหกรณ์ลพบุรี



วันที่ 2 ธันวาคม 2564 นางสาวนิภา แจงทองค์ ผู้อำนวยการสำนักงานตรวจบัญชีสหกรณ์ที่ 1 เป็นประธานในพิธีเปิดการอบรมโครงการพัฒนาศักยภาพการควบคุมภายในของสหกรณ์และกลุ่มเกษตรกร และโครงการพัฒนามาตรฐานการบัญชีแก่สหกรณ์กลุ่มเกษตรกร ประจำปีงบประมาณ 2565 เพื่อเป็นการยกระดับขั้นการควบคุมภายในของสหกรณ์และกลุ่มเกษตรกร พัฒนาให้สหกรณ์และกลุ่มเกษตรกรมีกระบวนการที่เป็นไปอย่างมีระเบียบและมีประสิทธิภาพ มีขั้นตอนการป้องกันทรัพย์สินและตรวจสอบความผิดปกติรวมทั้งจัดทำข้อมูลทางการเงินที่เชื่อถือได้ ณ สำนักงานสหกรณ์จังหวัดปทุมธานี ตำบลคลองหนึ่ง อำเภอคลองหลวง จังหวัดปทุมธานี

การพัฒนาสถาบันเกษตรกร



วันที่ 8 และ 9 ธันวาคม 2564 นางสาวนิภา แจงทองงค์ ผู้อำนวยการสำนักงานตรวจบัญชีสหกรณ์ที่ 1 เป็นประธานในพิธีเปิดการอบรมโครงการพัฒนาศักยภาพการควบคุมภายในของสหกรณ์และกลุ่มเกษตรกร และโครงการพัฒนามาตรฐานการบัญชีแก่สหกรณ์และกลุ่มเกษตรกรประจำปีงบประมาณ 2565 เพื่อเป็นการยกระดับขั้นการควบคุมภายในของสหกรณ์และกลุ่มเกษตรกร พัฒนาสหกรณ์และกลุ่มเกษตรกรมีกระบวนการที่เป็นไปอย่างมีระเบียบและมีประสิทธิภาพ ณ สำนักงานตรวจบัญชีสหกรณ์สระบุรี และสำนักงานตรวจบัญชีสหกรณ์สิงห์บุรี



วันที่ 24 พฤษภาคม 2565 นางสาวนิภา แจงทองงค์ ผู้อำนวยการสำนักงานตรวจบัญชีสหกรณ์ที่ 1 เป็นประธานในพิธีเปิดการอบรม โครงการพัฒนาศักยภาพการดำเนินธุรกิจของสหกรณ์ กลุ่มเกษตรกร และธุรกิจชุมชน ปีงบประมาณ 2565 หลักสูตร คณะกรรมการดำเนินการสหกรณ์ หลักสูตร การพัฒนาศักยภาพฝ่ายจัดการสหกรณ์ และหลักสูตร ผู้ตรวจสอบกิจการ โดยมีวัตถุประสงค์เพื่อพัฒนาเสริมสร้างความรู้ ผลักดันให้สหกรณ์และกลุ่มเกษตรกร มีความเจริญก้าวหน้า โดยจัดอบรมระหว่างวันที่ 24 - 26 พฤษภาคม 2565 ณ ศูนย์ถ่ายทอดเทคโนโลยีการสหกรณ์ที่ 13 อำเภอสรรพยา จังหวัดชัยนาท

การส่งเสริมและพัฒนาศักยภาพการจัดทำบัญชีแก่เกษตรกร



วันที่ 24 พฤศจิกายน 2564 นางสาวนิตยา จันนพรัตน์ หัวหน้าสำนักงานตรวจบัญชีสหกรณ์อ่างทอง เป็นประธานในพิธีเปิดการอบรมเชิงปฏิบัติการ หลักสูตร การอบรมพัฒนาอาสาสมัครเกษตรกรด้านบัญชี ภายใต้โครงการส่งเสริมอาสาสมัครเกษตรกร ประจำปีงบประมาณ พ.ศ. 2565 โดยจัดอบรมระหว่างวันที่ 24 – 25 พฤศจิกายน 2564 ณ สำนักงานตรวจบัญชีสหกรณ์อ่างทอง



วันที่ 14 ธันวาคม 2564 นางสาวนิภา แจงทองค์ ผู้อำนวยการสำนักงานตรวจบัญชีสหกรณ์ที่ 1 เป็นประธานในพิธีเปิดการอบรมเชิงปฏิบัติการ หลักสูตร การอบรมพัฒนาอาสาสมัครเกษตรกรด้านบัญชี ภายใต้โครงการส่งเสริมอาสาสมัครเกษตรกรและโครงการศูนย์เรียนรู้การเพิ่มประสิทธิภาพการผลิตสินค้าเกษตรประจำปีงบประมาณ 2565 ณ สำนักงานตรวจบัญชีสหกรณ์อุทัยธานี

การพัฒนาองค์กร - พัฒนาเทคโนโลยีด้านการบัญชีและการสอบบัญชี



วันที่ 18 กุมภาพันธ์ 2565 นางสาวนิภา แจงทองค์ ผู้อำนวยการสำนักงานตรวจบัญชีสหกรณ์ที่ 1 เป็นประธานในพิธีเปิดการประชุมซักซ้อมการใช้งานโปรแกรมระบบบัญชีสหกรณ์ครบวงจร (FAS) และ Smart4M สำหรับผู้ให้บริการ (IT Mobile, IT Provider และเจ้าหน้าที่ระบบงานคอมพิวเตอร์) เพื่อซักซ้อมความรู้ความเข้าใจส่งเสริมและสนับสนุนสหกรณ์ที่ใช้งานโปรแกรมระบบบัญชีสหกรณ์ครบวงจร (FAS) ผลักดันให้สหกรณ์ภาคเกษตรใช้งาน Smart 4m เพื่อให้ผู้สอบบัญชีได้นำข้อมูลมาใช้ในการสอบบัญชีระยะไกล (Remote Audit) และแลกเปลี่ยนความคิดเห็นร่วมกัน ผ่านระบบ Zoom meeting ไปยังสำนักงานตรวจบัญชีสหกรณ์ในพื้นที่ สำนักงานตรวจบัญชีสหกรณ์ที่ 1 ณ ห้องประชุมสำนักงานตรวจบัญชีสหกรณ์ที่ 1



วันที่ 23 พฤษภาคม 2565 กลุ่มเทคโนโลยีสารสนเทศ สตท.1 ร่วมกับสำนักงานตรวจบัญชีสหกรณ์ลพบุรี ลงพื้นที่เข้ากำกับติดตาม และให้คำปรึกษา ผลักดันให้สหกรณ์ใช้งาน Smart member ระบบสอบถามข้อมูลสมาชิกสหกรณ์ สำหรับตรวจสอบสถานะทางการเงินของตนเองได้ตลอดเวลา สร้างการมีส่วนร่วมของสมาชิกสหกรณ์ ในการกำกับดูแลสหกรณ์ และ Smart manage เพื่อให้ผู้บริหารของสหกรณ์ได้ใช้ประโยชน์จากข้อมูลประกอบการตัดสินใจได้อย่างถูกต้อง และลดความเสี่ยงที่อาจเกิดขึ้น มีระบบงานที่ทันสมัย ให้ข้อมูลได้อย่างรวดเร็ว สามารถเรียกใช้งานได้ทุกที่ผ่าน Mobile Device และให้ผู้บริหารสหกรณ์มีสารสนเทศในการติดตาม และควบคุมการบริหารจัดการสหกรณ์ของฝ่ายจัดการ ณ สหกรณ์เป้าหมายในพื้นที่จังหวัดลพบุรี

การพัฒนาองค์กร - พัฒนาเทคโนโลยีด้านการบัญชีและการสอบบัญชี



วันที่ 27 พฤษภาคม 2565 กลุ่มเทคโนโลยีสารสนเทศ สตท.1 ร่วมกับสำนักงานตรวจบัญชีสหกรณ์ ชัยนาทลงพื้นที่เข้ากำกับติดตาม และให้คำปรึกษา ผลักดันให้สหกรณ์ใช้งาน Smart member ระบบสอบถามข้อมูลสมาชิกสหกรณ์ สำหรับตรวจสอบสถานะทางการเงินของตนเองได้ตลอดเวลา สร้างการมีส่วนร่วมของสมาชิกสหกรณ์ ในการกำกับดูแลสหกรณ์ และ Smart manage เพื่อให้ผู้บริหารของสหกรณ์ได้ใช้ประโยชน์จากข้อมูลประกอบการตัดสินใจได้อย่างถูกต้อง และลดความเสี่ยงที่อาจเกิดขึ้น มีระบบงานที่ทันสมัย ให้ข้อมูลได้อย่างรวดเร็ว สามารถเรียกใช้งานได้ทุกที่ผ่าน Mobile Device และให้ผู้บริหารสหกรณ์มีสารสนเทศในการติดตาม และควบคุมการบริหารจัดการสหกรณ์ของฝ่ายจัดการ ณ สหกรณ์เป้าหมายในพื้นที่จังหวัดชัยนาท



วันที่ 7 มิถุนายน 2565 กลุ่มเทคโนโลยีสารสนเทศ สตท.1 ร่วมกับสำนักงานตรวจบัญชีสหกรณ์ปทุมธานี ลงพื้นที่เข้ากำกับติดตาม และให้คำปรึกษา ผลักดันให้สหกรณ์ใช้งาน Smart member ระบบสอบถามข้อมูลสมาชิกสหกรณ์ สำหรับตรวจสอบสถานะทางการเงินของตนเองได้ตลอดเวลา สร้างการมีส่วนร่วมของสมาชิกสหกรณ์ในการกำกับดูแลสหกรณ์ และ Smart manage เพื่อให้ผู้บริหารของสหกรณ์ได้ใช้ประโยชน์จากข้อมูลประกอบการตัดสินใจได้อย่างถูกต้อง และลดความเสี่ยงที่อาจเกิดขึ้น มีระบบงานที่ทันสมัย ให้ข้อมูลได้อย่างรวดเร็ว สามารถเรียกใช้งานได้ทุกที่ผ่าน Mobile Device และให้ผู้บริหารสหกรณ์มีสารสนเทศในการติดตาม และควบคุมการบริหารจัดการสหกรณ์ของฝ่ายจัดการ ณ สหกรณ์เป้าหมายในพื้นที่จังหวัดปทุมธานี

การพัฒนาองค์กร - พัฒนาเทคโนโลยีด้านการบัญชีและการสอบบัญชี



วันที่ 13 - 14 และวันที่ 20 - 21 มิถุนายน 2565 กลุ่มเทคโนโลยีสารสนเทศ สดท.1 ร่วมกับสำนักงานตรวจบัญชีสหกรณ์สิงห์บุรีลงพื้นที่เข้ากำกับติดตาม และให้คำปรึกษา ผลักดันให้สหกรณ์ใช้งาน Smart member ระบบสอบถามข้อมูลสมาชิกสหกรณ์ สำหรับตรวจสอบสถานะทางการเงินของตนเองได้ตลอดเวลา สร้างการมีส่วนร่วมของสมาชิกสหกรณ์ในการกำกับดูแลสหกรณ์ และ Smart manage เพื่อให้ผู้บริหารของสหกรณ์ได้ใช้ประโยชน์จากข้อมูลประกอบการตัดสินใจได้อย่างถูกต้อง และลดความเสี่ยงที่อาจเกิดขึ้น มีระบบงานที่ทันสมัย ให้ข้อมูลได้อย่างรวดเร็ว สามารถเรียกใช้งานได้ทุกที่ผ่าน Mobile Device และให้ผู้บริหารสหกรณ์มีสารสนเทศในการติดตาม และควบคุมการบริหารจัดการสหกรณ์ของฝ่ายจัดการ ณ สหกรณ์เป้าหมายในพื้นที่จังหวัดสิงห์บุรี และอุทัยธานี

กิจกรรมของสำนักงานตรวจบัญชีสหกรณ์ที่ 1



วันที่ 13 ตุลาคม 2564 นางสาวนิภา แจงทงค์ ผู้อำนวยการสำนักงานตรวจบัญชีสหกรณ์ที่ 1 พร้อมบุคลากรในสังกัดเข้าร่วมกิจกรรมวางพวงมาลา น้อมรำลึกในพระมหากรุณาธิคุณเนื่องในวันคล้ายวันสวรรคต พระบาทสมเด็จพระบรมชนกาธิเบศร มหาภูมิพลอดุลยเดชมหาราช ณ วัดพนัญเชิงวรวิหาร จังหวัดพระนครศรีอยุธยา



วันที่ 5 ธันวาคม 2564 สำนักงานตรวจบัญชีสหกรณ์ที่ 1 ร่วมกิจกรรมเนื่องในวันคล้ายวันพระบรมราชสมภพ พระบาทสมเด็จพระบรมชนกาธิเบศร มหาภูมิพลอดุลยเดชมหาราช บรมนาถบพิตร วันชาติ และวันพ่อแห่งชาติ 5 ธันวาคม 2564 โดยมีนายวิระชัย นาคมาศ ผู้อำนวยการจังหวัดพระนครศรีอยุธยา เป็นประธานในพิธี ณ ศูนย์ราชการจังหวัดพระนครศรีอยุธยา

กิจกรรมของสำนักงานตรวจบัญชีสหกรณ์ที่ 1



วันที่ 17 ธันวาคม 2564 นายโอภาส ทองยงค์ อธิบดีกรมตรวจบัญชีสหกรณ์ และ นางสาวนิภา แจงทองงค์ ผู้อำนวยการสำนักงานตรวจบัญชีสหกรณ์ที่ 1 ร่วมให้การต้อนรับ นางสาวมนัญญา ไทยเศรษฐ์ รัฐมนตรีช่วยว่าการกระทรวงเกษตรและสหกรณ์ เป็นประธานในกิจกรรมมอบเครื่องจักรกลการเกษตร สิ่งก่อสร้าง และวัสดุครุภัณฑ์ให้กับกลุ่มแปลงใหญ่ โครงการประชาสัมพันธ์การขับเคลื่อน โครงการยกระดับแปลงใหญ่ด้วยเกษตรสมัยใหม่ และเชื่อมโยงตลาดจังหวัดอุทัยธานี ณ องค์การบริหารส่วนตำบลไผ่เขียว อำเภอสว่างอารมณ์ จังหวัดอุทัยธานี



วันที่ 24 ธันวาคม 2564 นางสาวนิภา แจงทองงค์ ผู้อำนวยการสำนักงานตรวจบัญชีสหกรณ์ที่ 1 เป็นประธานในการประชุมคณะกรรมการพิจารณาคัดเลือกเกษตรกรดีเด่น สาขาบัญชีฟาร์ม ระดับภาค ประจำปี 2565 พร้อมด้วยหัวหน้าสำนักงานตรวจบัญชีสหกรณ์ในพื้นที่ สตท.1 เพื่อประเมินและพิจารณาคัดเลือกเกษตรกรดีเด่น สาขาบัญชีฟาร์ม ระดับภาค ประจำปี 2565 ณ ห้องประชุมสำนักงานตรวจบัญชีสหกรณ์ที่ 1

กิจกรรมของสำนักงานตรวจบัญชีสหกรณ์ที่ 1



วันที่ 6 - 7 มกราคม 2565 นางสาวนิภา แจงทองค์ ผู้อำนวยการสำนักงานตรวจบัญชีสหกรณ์ที่ 1 พร้อมคณะอนุกรรมการฯ ลงพื้นที่ ณ บ้านเกษตรกรดีเด่น สาขาบัญชีฟาร์ม ระดับจังหวัดชัยนาท สระบุรี และปทุมธานี เพื่อคัดเลือกเกษตรกรดีเด่น สาขาบัญชีฟาร์ม ระดับภาค ประจำปี 2565



วันที่ 12 มกราคม 2565 นางสาวนิภา แจงทองค์ ผู้อำนวยการสำนักงานตรวจบัญชีสหกรณ์ที่ 1 พร้อมบุคลากรในสังกัดร่วมอบรมผ่านระบบสื่อสารทางไกล หลักสูตร การใช้เทคโนโลยีและการใช้ข้อมูลในยุค new normal โดยใช้เทคโนโลยีดิจิทัลและกระบวนการดำเนินงาน เพื่อให้สามารถเชื่อมโยงข้อมูลและระบบการทำงานระหว่างส่วนกลางและส่วนภูมิภาคได้อย่างมีประสิทธิภาพ บรรยายโดย นางณพิชญา เทพรอด ผู้ช่วยผู้อำนวยการสำนักงานพัฒนารัฐบาลดิจิทัล ผ่านระบบ Zoom meeting

กิจกรรมของสำนักงานตรวจบัญชีสหกรณ์ที่ 1



วันที่ 25 มกราคม 2565 นางสาวนิภา แจงทองค์ ผู้อำนวยการสำนักงานตรวจบัญชีสหกรณ์ที่ 1 เป็นประธานการประชุมคณะทำงานคัดเลือกบุคลากรดีเด่น ประจำปีงบประมาณ 2564 เพื่อพิจารณาและดำเนินการคัดเลือกบุคลากรตามหลักเกณฑ์วิธีการคัดเลือกที่กำหนด ประกอบด้วย ข้าราชการพลเรือนดีเด่น ลูกจ้างประจำดีเด่น และพนักงานราชการดีเด่น ณ สำนักงานตรวจบัญชีสหกรณ์ที่ 1 ผ่านระบบ Zoom meeting



วันที่ 27 มกราคม 2565 นางสาวนิภา แจงทองค์ ผู้อำนวยการสำนักงานตรวจบัญชีสหกรณ์ที่ 1 พร้อมด้วยหัวหน้าสำนักงานตรวจบัญชีสหกรณ์ในพื้นที่ ร่วมให้การต้อนรับคณะกรรมการพิจารณาคัดเลือกเกษตรกรดีเด่น สาขาบัญชีฟาร์ม ระดับประเทศ ประจำปี 2565 เพื่อประเมินผลงานเชิงประจักษ์ของนายอดุลย์ วิเชียรชัย เกษตรกรดีเด่น สาขาบัญชีฟาร์ม ระดับภาค จังหวัดปทุมธานี ณ อดุลย์คลองหลวงฟาร์มเห็ด ต.คลองหก อ.คลองหลวง จ.ปทุมธานี

กิจกรรมของสำนักงานตรวจบัญชีสหกรณ์ที่ 1



วันที่ 2 กุมภาพันธ์ 2565 นายโอภาส ทองยงค์ อธิบดีกรมตรวจบัญชีสหกรณ์ เป็นประธานในโครงการประชุม ชักซ้อม เรื่อง การติดตามผลปฏิบัติงานของหน่วยงานในพื้นที่สำนักงานตรวจบัญชีสหกรณ์ที่ 1 ไตรมาสที่ 1 ประจำปีงบประมาณ 2565 โดยมีนางสาวนิภา แจงทองค์ ผู้อำนวยการสำนักงานตรวจบัญชีสหกรณ์ที่ 1 และ หัวหน้าสำนักงานตรวจบัญชีสหกรณ์ในพื้นที่พร้อมบุคลากรในสังกัดเข้าร่วมประชุม เพื่อติดตามความก้าวหน้า ผลการปฏิบัติงานของหน่วยงานในพื้นที่สำนักงานตรวจบัญชีสหกรณ์ที่ 1 ไตรมาสที่ 1 ประจำปีงบประมาณ 2565 ให้เป็นไปตามแผนงาน โครงการ งบประมาณที่กำหนดไว้ ณ ห้องประชุมสำนักงานตรวจบัญชีสหกรณ์ที่ 1

กิจกรรมของสำนักงานตรวจบัญชีสหกรณ์ที่ 1



วันที่ 3 กุมภาพันธ์ 2565 นางสาวนิภา แจงทองค์ ผู้อำนวยการสำนักงานตรวจบัญชีสหกรณ์ที่ 1 พร้อมบุคลากรในสังกัด ร่วมรับฟังบรรยายโครงการส่งเสริมคุณธรรมและความโปร่งใสในการดำเนินงานของหน่วยงานภาครัฐ เพื่อส่งเสริมให้บุคลากรกรมตรวจบัญชีสหกรณ์ได้รับทราบและมีความเข้าใจอย่างถูกต้องเกี่ยวกับแนวทางการประเมินคุณธรรมและความโปร่งใสในการดำเนินงานของหน่วยงานภาครัฐ ผ่านระบบ Zoom meeting และ Gin Conference



วันที่ 7 กุมภาพันธ์ 2565 นางสาวนิภา แจงทองค์ ผู้อำนวยการสำนักงานตรวจบัญชีสหกรณ์ที่ 1 พร้อมด้วยบุคลากรในสังกัดร่วมแสดงความยินดีในพิธีมอบรางวัลองค์กรที่มีความเป็นเลิศในการบริหารจัดการด้านการเงินการคลัง ครั้งที่ 7 ประจำปีงบประมาณ พ.ศ. 2563 จัดขึ้นโดยกรมบัญชีกลาง ในครั้งนี้ กรมตรวจบัญชีสหกรณ์ ได้รับรางวัล จำนวน 6 รางวัล โดยมีพลเอกประยุทธ์ จันทร์โอชา นายกรัฐมนตรี เป็นประธานในพิธีมอบรางวัลให้แก่ นายโอภาส ทองยงค์ อธิบดีกรมตรวจบัญชีสหกรณ์ พร้อมด้วยคณะผู้บริหารกรมตรวจบัญชีสหกรณ์และหน่วยงานต่าง ๆ จำนวน 54 รางวัล หน่วยงานที่ได้รับรางวัลฯ จำนวน 32 หน่วยงาน จากหน่วยงานที่อยู่ในหลักเกณฑ์การประเมินทั้งสิ้น จำนวน 286 หน่วยงาน ณ ตึกสันติไมตรี (หลังใน) ทำเนียบรัฐบาล ผ่านระบบ Zoom Meeting

กิจกรรมของสำนักงานตรวจบัญชีสหกรณ์ที่ 1



วันที่ 3 มีนาคม 2565 นางสาวนิภา แจงทองค์ ผู้อำนวยการสำนักงานตรวจบัญชีสหกรณ์ที่ 1 พร้อมทั้งหัวหน้าส่วนราชการในสังกัดกระทรวงเกษตรและสหกรณ์ ร่วมให้การต้อนรับนายชาติรี บุญนาค ผู้ตรวจราชการกระทรวงเกษตรและสหกรณ์ เขต 18 ลงพื้นที่เยี่ยมเยียนและให้กำลังใจเกษตรกร จังหวัดอุทัยธานี



วันที่ 7 มีนาคม 2565 นางสาวนิภา แจงทองค์ ผู้อำนวยการสำนักงานตรวจบัญชีสหกรณ์ที่ 1 ร่วมสักการะสิ่งศักดิ์สิทธิ์ประจำกรมตรวจบัญชีสหกรณ์ เพื่อความเป็นสิริมงคล เนื่องในโอกาสที่นายอำพันธ์ เวฬุตันติ อธิบดีกรมตรวจบัญชีสหกรณ์เข้ารับตำแหน่งใหม่ ทั้งนี้ นายโอภาส ทองยงค์ รองปลัดกระทรวงเกษตรและสหกรณ์ ได้เข้าร่วมสักการะสิ่งศักดิ์สิทธิ์ โดยมีคณะผู้บริหารและเจ้าหน้าที่กรมตรวจบัญชีสหกรณ์ ให้การต้อนรับอย่างพร้อมเพรียงกัน ณ กรมตรวจบัญชีสหกรณ์

กิจกรรมของสำนักงานตรวจบัญชีสหกรณ์ที่ 1



วันที่ 12 มีนาคม 2565 บุคลากรสำนักงานตรวจบัญชีสหกรณ์ที่ 1 ร่วมรับชมการถ่ายทอดสด " วันคล้ายวันสถาปนากรมตรวจบัญชีสหกรณ์ ครบรอบ 70 ปี" และพิธีมอบประกาศเกียรติคุณพร้อมโล่ที่รางวัล ประจำปี 2564 ผ่านระบบ Zoom meeting ซึ่งได้รับเกียรติจากนางสาวมณีนุชญา ไทยเศรษฐ์ รัฐมนตรีช่วยว่าการกระทรวงเกษตรและสหกรณ์ เป็นประธานในพิธีเปิด และมอบโล่ที่รางวัลบุคลากรดีเด่น และนวัตกรรมดีเด่น ประจำปี พ.ศ. 2564 โดยมี นายอำพันธ์ เวฬุตันติ อธิบดีกรมตรวจบัญชีสหกรณ์ กล่าวรายงานวัตถุประสงค์ของการจัดงาน กรมตรวจบัญชีสหกรณ์ กรุงเทพมหานคร



วันที่ 22 มีนาคม 2565 บุคลากรสำนักงานตรวจบัญชีสหกรณ์ที่ 1 ร่วมรับฟังการถ่ายทอดความรู้เรื่องมาตรฐานขั้นต่ำในการควบคุมภายในและการรักษาความปลอดภัยสำหรับสหกรณ์และกลุ่มเกษตรกรที่ใช้โปรแกรมระบบบัญชีคอมพิวเตอร์ประมวลผลข้อมูล เพื่อป้องกันความเสี่ยงเกี่ยวกับการใช้เทคโนโลยีสารสนเทศในการดำเนินงานโดยกำหนดมาตรฐานการควบคุมภายในขั้นต่ำ 9 ข้อ บรรยายโดยนางสาวกนกพรรณ ชำนาญกิจ ผู้เชี่ยวชาญด้านโปรแกรมระบบบัญชีสหกรณ์ ผ่านระบบสื่อสารทางไกล (Zoom meeting)

กิจกรรมของสำนักงานตรวจบัญชีสหกรณ์ที่ 1



วันที่ 27 มีนาคม 2565 นางสาวนิภา แจงทนงค์ ผู้อำนวยการสำนักงานตรวจบัญชีสหกรณ์ที่ 1 ร่วมให้การต้อนรับ นางสาวนัญญา ไทยเศรษฐ์ รัฐมนตรีช่วยว่าการกระทรวงเกษตรและสหกรณ์ ในการเปิดงาน "เทศกาลควายไทยอุทัยธานี" ครั้งที่ 10 และในพิธีมอบถ้วยพระราชทานสมเด็จพระกนิษฐาธิราชเจ้า กรมสมเด็จพระเทพรัตนราชสุดาฯ สยามบรมราชกุมารี ในการประกวดกระบือ Grand Champ การจัดงานดังกล่าวมีวัตถุประสงค์เพื่ออนุรักษ์และใช้ประโยชน์ พัฒนาปรับปรุงสายพันธุ์กระบือของจังหวัดอุทัยธานีให้ดียิ่งขึ้น รวมทั้ง สร้างมูลค่าเพิ่มของกระบือ ช่วยกระตุ้นการซื้อขายกระบือในจังหวัดอุทัยธานีให้มีปริมาณเพิ่มสูงขึ้น ณ บริเวณหน้ากองบังคับการ ตำรวจภูธรจังหวัดอุทัยธานี ตำบลสะแกกรัง อำเภอเมืองอุทัยธานี จังหวัดอุทัยธานี



วันที่ 3 เมษายน 2565 บุคลากรสำนักงานตรวจบัญชีสหกรณ์ที่ 1 เข้าร่วมพิธีวันสถาปนากรุงศรีอยุธยา ประจำปี 2565 (ครบรอบ 672 ปี) เพื่อน้อมรำลึกในพระมหากรุณาธิคุณของพระบาทสมเด็จพระรามาธิบดีที่ 1 (พระเจ้าอู่ทอง) บวรพมหากษัตริยาธิราชเจ้าแห่งกรุงศรีอยุธยาทุกพระองค์และบรรพบุรุษชาวกรุงศรีอยุธยา โดยมีนายวีระชัย นาคมาศ ผู้ว่าราชการจังหวัดพระนครศรีอยุธยา เป็นประธานในพิธี ณ บริเวณพระบรมราชานุสาวรีย์ สมเด็จพระรามาธิบดีที่ 1 อำเภอพระนครศรีอยุธยา จังหวัดพระนครศรีอยุธยา

กิจกรรมของสำนักงานตรวจบัญชีสหกรณ์ที่ 1



วันที่ 4 เมษายน 2565 นางสาวนิภา แจงทองค์ ผู้อำนวยการสำนักงานตรวจบัญชีสหกรณ์ที่ 1 พร้อมบุคลากรในสังกัด ร่วมกิจกรรมเชิญธงชาติไทยและร้องเพลงชาติไทย เพื่อแสดงออกถึงความจงรักภักดีต่อชาติ ศาสนา พระมหากษัตริย์ และเป็นการเตรียมความพร้อมก่อนการปฏิบัติหน้าที่ราชการ ณ บริเวณหน้าเสาธงสำนักงานตรวจบัญชีสหกรณ์ที่ 1



วันที่ 11 เมษายน 2565 นางสาวนิภา แจงทองค์ ผู้อำนวยการสำนักงานตรวจบัญชีสหกรณ์ที่ 1 พร้อมบุคลากรในสังกัด ร่วมประชุมชี้แจง เรื่อง การตรวจสอบระบบควบคุมภายในและโครงสร้างทางการเงินของสหกรณ์ที่สอบบัญชี โดยผู้สอบบัญชีรับอนุญาตหรือบุคคลอื่น เพื่อวิเคราะห์สหกรณ์ที่มีความเสี่ยงและเหตุอันควรสงสัย ว่าอาจเกิดข้อบกพร่องด้านการเงินการบัญชีที่มีสาระสำคัญ ซึ่งมีผลกระทบต่อสมาชิกสหกรณ์โดยรวม บรรยายโดยนางสุภัคจิรา ปิ่นจอม ผู้เชี่ยวชาญด้านวางระบบและพัฒนา ปฏิบัติราชการในฐานะผู้อำนวยการกองกำกับการสอบบัญชีสหกรณ์ โดยมีนางสาวอัญมณี ธิรสฤทธิ์ รองอธิบดีกรมตรวจบัญชีสหกรณ์ เป็นประธานในการประชุมผ่านระบบ GIN Conference ณ ห้องฝึกอบรม 404 ชั้น 4 กรมตรวจบัญชีสหกรณ์

กิจกรรมของสำนักงานตรวจบัญชีสหกรณ์ที่ 1



เมื่อวันที่ 18 เมษายน 2565 กรมตรวจบัญชีสหกรณ์ นำโดย นายอำพันรุ้ เวฬุตันติ อธิบดีกรมตรวจบัญชีสหกรณ์ จัดพิธีรดน้ำขอพรผู้บริหารระดับสูงทั้งในอดีตและปัจจุบัน เนื่องในประเพณีสงกรานต์ ปี 2565 เพื่อสืบสานประเพณีอันดีงามของไทย ตลอดจนแสดงถึงความกตัญญูกตเวที และเพื่อความเป็นสิริมงคลแก่บุคลากรของกรมตรวจบัญชีสหกรณ์ โดยมี นางสาวนิภา แจงทองงค์ ผู้อำนวยการสำนักงานตรวจบัญชีสหกรณ์ที่ 1 พร้อมด้วยข้าราชการ พนักงานราชการ สำนักงานตรวจบัญชีสหกรณ์ที่ 1 เข้าร่วมในพิธี ณ กรมตรวจบัญชีสหกรณ์



เมื่อวันที่ 20 เมษายน 2565 นางสาวนิภา แจงทองงค์ ผู้อำนวยการสำนักงานตรวจบัญชีสหกรณ์ที่ 1 ลงพื้นที่เพื่อร่วมพิจารณาประเมินประกวดสำนักงานดีเด่น ระดับพื้นที่ส่วนภูมิภาค ประจำปีงบประมาณ พ.ศ. 2565 ณ สำนักงานตรวจบัญชีสหกรณ์ลพบุรี อำเภอเมือง จังหวัดลพบุรี

กิจกรรมของสำนักงานตรวจบัญชีสหกรณ์ที่ 1



วันที่ 26 เมษายน 2565 นางสาวนิภา แจงทองค์ ผู้อำนวยการสำนักงานตรวจบัญชีสหกรณ์ที่ 1 ร่วมให้การต้อนรับคณะกรรมการคัดเลือกสำนักงานดีเด่นระดับกรม ลงพื้นที่พิจารณาคัดเลือกสำนักงานที่ผ่านการประเมินรอบที่ 1 และจัดอันดับสำนักงานดีเด่น ในโครงการประกวดสำนักงานดีเด่น ประจำปีงบประมาณ 2565 เพื่อเป็นการพัฒนา ปรับปรุงประสิทธิภาพการให้บริการและการบริหารจัดการของหน่วยงานในสังกัดให้มีความรวดเร็ว โปร่งใส สะดวก สะอาด ตลอดจนบุคลากร มีขวัญ กำลังใจ มีจิตสำนึกที่ดีในการให้บริการเพื่อประโยชน์ของประชาชนและส่วนราชการ ณ สำนักงานตรวจบัญชีสหกรณ์ลพบุรี อำเภอเมือง จังหวัดลพบุรี



วันที่ 28 เมษายน 2565 นางสาวนิภา แจงทองค์ ผู้อำนวยการสำนักงานตรวจบัญชีสหกรณ์ที่ 1 ร่วมประชุมคณะกรรมการจังหวัด และหัวหน้าส่วนราชการประจำจังหวัดพระนครศรีอยุธยา ครั้งที่ 4/2565 ประจำเดือนเมษายน 2565 เพื่อรายงานผลการดำเนินงานตามนโยบายรัฐบาล การแก้ไขปัญหาสำคัญในพื้นที่ การขับเคลื่อนโครงการ "อยุธยาบ้านสวย เมืองสะอาด" การควบคุมป้องกันการแพร่ระบาดและการบริหารจัดการวัคซีนป้องกันโรคติดเชื้อไวรัสโคโรนา 2019 (COVID-19) รวมทั้งประชาสัมพันธ์ข่าวสารจากหน่วยงานต่างๆ และแจ้งกำหนดการวาระงานสำคัญในเดือนพฤษภาคม 2565 โดยมีนายวีระชัย นาคมาศ ผู้ว่าราชการจังหวัดพระนครศรีอยุธยา เป็นประธานการประชุม ณ ห้องประชุมอโยธยา ศูนย์ราชการจังหวัดพระนครศรีอยุธยา ผ่านระบบ ZOOM Meeting

กิจกรรมของสำนักงานตรวจบัญชีสหกรณ์ที่ 1



วันที่ 29 เมษายน 2565 สำนักงานตรวจบัญชีสหกรณ์ที่ 1 จัดการประชุมสัมมนาเชิงปฏิบัติการ เรื่อง การติดตามประเมินผลการปฏิบัติงาน รอบ 6 เดือนแรก (ไตรมาสที่ 1 – 2) และนโยบายกรมตรวจบัญชีสหกรณ์ (ไตรมาสที่ 3 – 4) ปีงบประมาณ 2565 ของสำนักงานตรวจบัญชีสหกรณ์ที่ 1 โดยมีนายอำพันรุ้ เวฬุตันติ อธิบดีกรมตรวจบัญชีสหกรณ์ เป็นประธานเปิดการประชุม พร้อมด้วยคณะผู้บริหารกรมตรวจบัญชีสหกรณ์ นางสาวนิภา แจงทนงค์ ผู้อำนวยการสำนักงานตรวจบัญชีสหกรณ์ที่ 1 หัวหน้าสำนักงานตรวจบัญชีสหกรณ์ และบุคลากรในพื้นที่ เข้าร่วมประชุมเพื่อรับทราบเกี่ยวกับนโยบายกรมตรวจบัญชีสหกรณ์ ปี 2565 (ไตรมาสที่ 3 – 4) ได้นำเสนอผลการปฏิบัติงานในรอบระยะเวลา 6 เดือนแรก ของปีงบประมาณ 2565 ร่วมแสดงความคิดเห็นเกี่ยวกับแนวทางการปฏิบัติงาน และแผนการดำเนินการในรอบระยะเวลา 6 เดือนถึงสิ้นปีงบประมาณ ณ นารายณ์ ฮิลล์ กอล์ฟ รีสอร์ท แอนด์ คันทรี่ คลับ อำเภอกอสุ่งจี่ จังหวัดลพบุรี ผ่านระบบ Gin conference

กิจกรรมของสำนักงานตรวจบัญชีสหกรณ์ที่ 1



วันที่ 4 พฤษภาคม 2565 นางสาวนิภา แจงทงงค์ ผู้อำนวยการสำนักงานตรวจบัญชีสหกรณ์ที่ 1 พร้อมบุคลากรในสังกัด ร่วมลงนามถวายพระพรชัยมงคล เนื่องในโอกาสวันฉัตรมงคล 4 พฤษภาคม 2565 ณ สำนักงานตรวจบัญชีสหกรณ์ที่ 1



วันที่ 12 พฤษภาคม 2565 นางสาวนิภา แจงทงงค์ ผู้อำนวยการสำนักงานตรวจบัญชีสหกรณ์ที่ 1 พร้อมบุคลากรในสังกัด ร่วมกิจกรรมปลูกต้นไม้เนื่องในวันต้นไม้ประจำปีของชาติ พ.ศ. 2565 โดยมี นายประทีป การมิตรี รองผู้ว่าราชการจังหวัดพระนครศรีอยุธยา เป็นประธานในพิธีวันต้นไม้แห่งชาติภายในงานยังมีบรรยายให้ความรู้ด้านการอนุรักษ์ทรัพยากรธรรมชาติ ซึ่งบรรยายโดยวิทยากรจากสำนักงานทรัพยากรธรรมชาติและสิ่งแวดล้อมจังหวัดพระนครศรีอยุธยาและ นายกฤตภพ เนื่องจำ นายกองค้การบริหารส่วนตำบลทับน้ำ ทั้งนี้ยังมีกิจกรรม ปล่อยปลาเพื่อรักษาความสมดุลของระบบนิเวศ ณ บริเวณหนองบอน ตำบลทับน้ำ อำเภอบางปะหัน จังหวัดพระนครศรีอยุธยา

กิจกรรมของสำนักงานตรวจบัญชีสหกรณ์ที่ 1



วันที่ 19 พฤษภาคม 2565 นางสาวนิภา แจงทองค์ ผู้อำนวยการสำนักงานตรวจบัญชีสหกรณ์ที่ 1 ร่วมบันทึกเทปถวายพระพร สมเด็จพระนางเจ้าสุทิดา พัชรสุธาพิมลลักษณ พระบรมราชินี เนื่องในโอกาสมหามงคลวันเฉลิมพระชนมพรรษา 3 มิถุนายน 2565 นำโดยนายอำพันธ์ เวฬุตันติ อธิบดีกรมตรวจบัญชีสหกรณ์ พร้อมคณะผู้บริหารกรมตรวจบัญชีสหกรณ์ ณ สถานีวิทยุโทรทัศน์แห่งประเทศไทย (NBT)



เมื่อวันที่ 25 พฤษภาคม 2565 ข้าราชการ และพนักงานราชการ สำนักงานตรวจบัญชีสหกรณ์ที่ 1 ร่วมงาน "วันรำลึกครบรอบ 10 ปี เสด็จพระราชดำเนินทุ่งมะขามหย่อง" พิธีถวายราชสักการะน้อมรำลึกพระบาทสมเด็จพระบรมชนกาธิเบศร มหาภูมิพลอดุลยเดชมหาราช บรมนาถบพิตร (รัชกาลที่ 9) และกิจกรรมย้อนรำลึก ณ อาคารหอจดหมายเหตุ พระราชานุสาวรีย์สมเด็จพระสุริโยทัย (ทุ่งมะขามหย่อง) ตำบลบ้านใหม่ อำเภอพระนครศรีอยุธยา จังหวัดพระนครศรีอยุธยา

กิจกรรมของสำนักงานตรวจบัญชีสหกรณ์ที่ 1



วันที่ 26 พฤษภาคม 2565 นางสาวนิภา แจงทองงค์ ผู้อำนวยการสำนักงานตรวจบัญชีสหกรณ์ที่ 1 และหัวหน้าสำนักงานตรวจบัญชีสหกรณ์ในพื้นที่ ร่วมให้การต้อนรับ นายอำพันธ์ เวฬุตันติ อธิบดีกรมตรวจบัญชีสหกรณ์ และนางสาวอัญมณี ธิรสฤทธิ์ รองอธิบดีกรมตรวจบัญชีสหกรณ์ ลงพื้นที่ตรวจเยี่ยมและติดตามผลการดำเนินงานของนายอดุลย์ วิเชียรชัย เกษตรกรดีเด่น สาขาบัญชีฟาร์ม ระดับประเทศ ประจำปี 2565 จังหวัดปทุมธานี ผู้ซึ่งใช้แนวคิดการนำบัญชีพลิกชีวิตจากการผลิตสู่การตลาด โดยนำมนำหลักปรัชญาในเรื่องเกษตรทฤษฎีใหม่ของในหลวงรัชกาลที่ 9 รวมถึงศาสตร์พระราชาและหลักทฤษฎีอื่น ๆ มาประยุกต์ใช้ให้เกิดประโยชน์สูงสุด และถ่ายทอดความรู้การใช้ข้อมูลทางบัญชี พร้อมสร้างเครือข่ายคนทำบัญชีในชุมชน ได้นำบัญชีไปใช้วางแผนการใช้จ่ายเงินและวางแผนประกอบอาชีพ ณ ศูนย์เรียนรู้นวัตกรรมการเกษตรแบบยั่งยืน (โครงการพัฒนาศูนย์เครือข่ายปราชญ์ชาวบ้าน) นายอดุลย์ วิเชียรชัย ต.คลองหก อ.คลองหลวง จ.ปทุมธานี

กิจกรรมของสำนักงานตรวจบัญชีสหกรณ์ที่ 1



วันที่ 27 พฤษภาคม 2565 นายอำพันรุ้ เวฬุตันติ อธิบดีกรมตรวจบัญชีสหกรณ์ พร้อมด้วย นางสาว นิภา แจงทองคค์ ผอ.สตท.1 และหัวหน้าสำนักงานตรวจบัญชีสหกรณ์ ร่วมให้การต้อนรับ ดร.เฉลิมชัย ศรีอ่อน รัฐมนตรีว่าการกระทรวงเกษตรและสหกรณ์ ในการ "เยี่ยมเยียน เก็บเกี่ยวผลผลิต สวนทุเรียน" เพื่อวางรากฐานและยกระดับการพัฒนาภาคการเกษตรในยุค Next Normal ทั้งการผลิตที่ต้องเป็นมิตรต่อสิ่งแวดล้อม ผลักดันการแปรรูปเกษตรมูลค่าสูง ใช้การตลาดสมัยใหม่ หรือการตลาด 5.0 ผลักดันให้ไทยเป็น 1 ใน 7 ประเทศสำคัญของผู้ส่งออกสินค้าเกษตรและเกษตรแปรรูปมูลค่าสูงของโลกภายในปี 2580 ให้สอดรับกับทิศทางการเปลี่ยนแปลงของโลก ณ สวนยายละม้าย ตำบลบางกร่าง อำเภอเมือง จังหวัดนนทบุรี



วันที่ 3 มิถุนายน 2565 นางสาวนิภา แจงทองคค์ ผู้อำนวยการสำนักงานตรวจบัญชีสหกรณ์ที่ 1 พร้อมบุคลากรในสังกัด ร่วมกิจกรรมทำบุญตักบาตร ถวายพระราชกุศล เนื่องในวันคล้ายวันพระราชสมภพสมเด็จพระนางเจ้าฯ พระบรมราชินี โดยมีนายวิระชัย นาคมาศ ผู้ว่าราชการจังหวัดพระนครศรีอยุธยา เป็นประธานในพิธี ณ บริเวณศูนย์ราชการจังหวัดพระนครศรีอยุธยา

กิจกรรมของสำนักงานตรวจบัญชีสหกรณ์ที่ 1



วันที่ 3 มิถุนายน 2565 นางสาวนิภา แจงทองค์ ผู้อำนวยการสำนักงานตรวจบัญชีสหกรณ์ที่ 1 พร้อมบุคลากรในสังกัด ร่วมกิจกรรมจิตอาสาเนื่องในวันคล้ายวันพระราชสมภพสมเด็จพระนางเจ้าฯ พระบรมราชินี โดยมีกิจกรรมการปลูกต้นไม้ และทำความสะอาดบริเวณวัด โดยมีนายวีระชัย นาคมาศ ผู้ว่าราชการจังหวัดพระนครศรีอยุธยา เป็นประธานในพิธี ณ บริเวณวัดเขาหิน ตำบลธนู อำเภออุทัย จังหวัดพระนครศรีอยุธยา



วันที่ 4 มิถุนายน 2565 สมเด็จพระกนิษฐาธิราชเจ้า กรมสมเด็จพระเทพรัตนราชสุดาฯ สยามบรมราชกุมารี เสด็จพระราชดำเนินเป็นองค์ประธานเปิดงานรณรงค์ถ่ายทอดเทคโนโลยีการผลิตข้าวระดับประเทศ เนื่องในวันข้าวและชาวนาแห่งชาติ ประจำปี 2565 โดยมีนายอำพันธ์ เวฬุตันติ อธิบดีกรมตรวจบัญชีสหกรณ์ และนางสาวนิภา แจงทองค์ ผู้อำนวยการสำนักงานตรวจบัญชีสหกรณ์ที่ 1 เฝ้าฯ รับเสด็จ ณ พระราชานุสาวรีย์สมเด็จพระสุริโยทัย พุ่มมะขามหย่อง อำเภอพระนครศรีอยุธยา จังหวัดพระนครศรีอยุธยา ในโอกาสนี้ กรมตรวจบัญชีสหกรณ์ ได้เข้าร่วมจัดนิทรรศการในหัวข้อ "ชาวนาวิถีใหม่ ใส่ใจบัญชี ซีวีมันคง" ระหว่างวันที่ 4 – 6 มิถุนายน 2565 เพื่อเผยแพร่องค์ความรู้ด้านบัญชี วางรากฐานให้เกษตรกรไทยสามารถทำบัญชีได้ ใ้บัญชีเป็น และขยายผลสู่การทำธุรกิจ เชื่อมโยงตลาดนำการผลิต ดำเนินชีวิตตามแนวทางศาสตร์พระราชา พร้อมทั้งให้บริการดาวน์โหลดและให้คำแนะนำการใช้แอปพลิเคชัน Smart Me และแจกสมุดบัญชีแก่ผู้สนใจ

กิจกรรมของสำนักงานตรวจบัญชีสหกรณ์ที่ 1



วันที่ 10 มิถุนายน 2565 นางสาวนิภาแจ่งทองค์ ผู้อำนวยการสำนักงานตรวจบัญชีสหกรณ์ที่ 1 พร้อมบุคลากรในสังกัด ร่วมให้การต้อนรับ นางอมรรัตน์ คณานันท์ นักวิชาการตรวจบัญชีชำนาญการพิเศษ (รักษาการในตำแหน่งผู้เชี่ยวชาญด้านการบัญชีและการสอบบัญชี) ในโอกาสรับตำแหน่ง ณ สำนักงานตรวจบัญชีสหกรณ์ที่ 1



วันที่ 24 มิถุนายน 2565 นายอำพันธ์ เวฬุตันติ อธิบดีกรมตรวจบัญชีสหกรณ์ และคณะ ลงพื้นที่ที่ตรวจเยี่ยมสำนักงานตรวจบัญชีสหกรณ์อุทัยธานี เพื่อตรวจเยี่ยมอาคารสำนักงาน อาคารที่พักราชการ พร้อมทั้งรับฟังปัญหาต่าง ๆ และแนะแนวทางการปฏิบัติงาน รวมทั้งเป็นการสร้างขวัญกำลังใจในการปฏิบัติหน้าที่ของบุคลากร โดยมีนางสาวนิภา แจ่งทองค์ ผู้อำนวยการสำนักงานตรวจบัญชีสหกรณ์ที่ 1 นางอมรรัตน์ คณานันท์ นักวิชาการตรวจสอบบัญชีชำนาญการพิเศษ (รักษาการในตำแหน่งผู้เชี่ยวชาญด้านการบัญชีและการสอบบัญชี) หัวหน้าสำนักงานตรวจบัญชีสหกรณ์อุทัยธานี และบุคลากรในสังกัด ร่วมให้การต้อนรับ ณ สำนักงานตรวจบัญชีสหกรณ์อุทัยธานี อำเภอเมืองอุทัยธานี จังหวัดอุทัยธานี

กิจกรรมของสำนักงานตรวจบัญชีสหกรณ์ที่ 1



วันที่ 24 มิถุนายน 2565 นายอำพันธุ์ เวฬุตันติ อธิบดีกรมตรวจบัญชีสหกรณ์ พร้อมด้วยนายพจน์ภริษต์ เนียมจ้อย ที่ปรึกษากรมตรวจบัญชีสหกรณ์ นางสาวนิภา แจงทองค์ ผู้อำนวยการสำนักงานตรวจบัญชีสหกรณ์ที่ 1 นางอมรรัตน์ คณานันท์ นักวิชาการตรวจสอบบัญชีชำนาญการพิเศษ (รักษาการในตำแหน่งผู้เชี่ยวชาญด้านการบัญชีและการสอบบัญชี) นางวราภา ตาบัวตุม หัวหน้าสำนักงานตรวจบัญชีสหกรณ์อุทัยธานี เข้าร่วมการประชุม การดำเนินการงานประชุมวิชาการกัญชาทางการแพทย์ จังหวัดอุทัยธานี โดยมี นางสาวมนัญญา ไทยเศรษฐ์ รัฐมนตรีช่วยว่าการกระทรวงเกษตรและสหกรณ์ เป็นประธานการประชุม ร่วมด้วยนายขจรเกียรติ รักพานิชฌณี ผู้ว่าราชการจังหวัดอุทัยธานี หัวหน้าส่วนราชการ และเจ้าหน้าที่ที่เกี่ยวข้อง เข้าร่วมประชุม ณ ห้องประชุม มหาชนก สำนักงานสาธารณสุขจังหวัดอุทัยธานี



นางสาวนิภา แจงทองค์ ผู้อำนวยการสำนักงานตรวจบัญชีสหกรณ์ที่ 1 มอบหมายให้ นางถนอมศรี โคตติวงศ์ นักวิชาการตรวจสอบบัญชีชำนาญการพิเศษ เป็นคณะกรรมการตัดสินการประกวดแปลงใหญ่ดีเด่นระดับเขต (เขต 1) โดยได้เข้าร่วมประชุมพิจารณาแปลงใหญ่ จำนวน 9 แปลง ผ่าน Application Zoom Cloud Meetings ในวันที่ 13 - 14 มิถุนายน 2565 ซึ่งที่ประชุมได้พิจารณาให้ร่วมลงพื้นที่ที่ตรวจประเมินแปลง จำนวน 6 แปลง ในวันที่ 20, 21 และ 29 มิถุนายน 2565 และได้ร่วมประชุมพิจารณาตัดสินการประกวดฯ ณ ห้องประชุมสำนักงานตรวจบัญชีสหกรณ์ที่ 1 ในวันที่ 29 มิถุนายน 2565

กิจกรรมของสำนักงานตรวจบัญชีสหกรณ์ที่ 1



วันที่ 30 มิถุนายน 2565 นางสาวนิภา แจงทงงค์ ผู้อำนวยการสำนักงานตรวจบัญชีสหกรณ์ที่ 1 นางอมรรัตน์ คณานันท์ นักวิชาการตรวจสอบบัญชีชำนาญการพิเศษ (รักษาการในตำแหน่งผู้เชี่ยวชาญด้านการบัญชีและการสอบบัญชี) พร้อมบุคลากรในสังกัดพร้อมด้วยบุคลากรของสำนักงานตรวจบัญชีสหกรณ์ ปทุมธานี ลงพื้นที่แนะนำให้สหกรณ์ปฏิบัติงานเป็นไปตามพระราชบัญญัติสหกรณ์ พ.ศ.2542 และที่แก้ไขเพิ่มเติม และเป็นไปตามมาตรฐานการบัญชี ณ สหกรณ์ออมทรัพย์สยามบรรจุกัญท์ จำกัด อำเภอเมือง ปทุมธานี จังหวัดปทุมธานี



วันที่ 6 กรกฎาคม 2565 นางสาวนิภา แจงทงงค์ ผู้อำนวยการสำนักงานตรวจบัญชีสหกรณ์ที่ 1 นางอมรรัตน์ คณานันท์ นักวิชาการตรวจสอบบัญชีชำนาญการพิเศษ (รักษาการในตำแหน่งผู้เชี่ยวชาญด้านการบัญชีและการสอบบัญชี) และนางนุชนาถ พูลเหลือ นักวิชาการตรวจสอบบัญชีชำนาญการพิเศษ บุคลากรของสำนักงานตรวจบัญชีสหกรณ์ชัยนาท ลงพื้นที่ให้คำแนะนำสหกรณ์ปฏิบัติงานเป็นไปตามพระราชบัญญัติสหกรณ์ พ.ศ.2542 และที่แก้ไขเพิ่มเติม และเป็นไปตามมาตรฐานการบัญชี ณ สหกรณ์ออมทรัพย์ครูชัยนาท จำกัด

กิจกรรมของสำนักงานตรวจบัญชีสหกรณ์ที่ 1



วันที่ 18 กรกฎาคม 2565 นางสาวนิภา แจงทองค์ ผู้อำนวยการสำนักงานตรวจบัญชีสหกรณ์ที่ 1 ร่วมบันทึกเทปถวายพระพร สมเด็จพระนางเจ้าสิริกิติ์ พระบรมราชินีนาถ พระบรมราชชนนีพันปีหลวง เนื่องในโอกาสวันเฉลิมพระชนมพรรษา 12 สิงหาคม 2565 นำโดยนายอำพันธ์ เวฬุตันติ อธิบดีกรมตรวจบัญชีสหกรณ์ พร้อมคณะผู้บริหารกรมตรวจบัญชีสหกรณ์ ณ สถานีวิทยุโทรทัศน์แห่งประเทศไทย (NBT)



วันที่ 27 กรกฎาคม 2565 นางสาวนิภา แจงทองค์ ผู้อำนวยการสำนักงานตรวจบัญชีสหกรณ์ที่ 1 พร้อมด้วยบุคลากรในสังกัด สตท.1 และสำนักงานตรวจบัญชีสหกรณ์พระนครศรีอยุธยา นำโดยนางสาวเนตรภัทร รัชนิกร หัวหน้าสำนักงานตรวจบัญชีสหกรณ์พระนครศรีอยุธยา จัดพิธีถวายสัตย์ ปฏิญาณ เพื่อเป็นข้าราชการที่ดีและพลังของแผ่นดิน ประจำปี พ.ศ.2565 เนื่องในโอกาสวันเฉลิมพระชนมพรรษา 28 กรกฎาคม 2565 เพื่อให้ข้าราชการและเจ้าหน้าที่ของรัฐได้แสดงความมุ่งมั่นแน่วแน่ที่จะเป็นข้าราชการที่ดีและพลังของแผ่นดิน ปฏิบัติหน้าที่ตามรอยพระยุคลบาทในฐานะข้าของแผ่นดิน ให้เกิดประโยชน์สุขแก่ประชาชนและประเทศชาติสืบไป ณ สำนักงานตรวจบัญชีสหกรณ์ที่ 1

กิจกรรมของสำนักงานตรวจบัญชีสหกรณ์ที่ 1



วันที่ 28 กรกฎาคม 2565 นางสาวนิภา แจงทงนค์ ผู้อำนวยการสำนักงานตรวจบัญชีสหกรณ์ที่ 1 พร้อมด้วยบุคลากรในสังกัด สตท.1 ร่วมพิธีทำบุญตักบาตร ข้าวสาร อาหารแห้ง ปล่อยพันธ์ุสัตว์น้ำ ปลุกต้นไม้ และร่วมพิธีถวายเครื่องราชสักการะพานพุ่มทอง-พุ่มเงิน และจุดเทียนถวายพระพรชัยมงคล เพื่อถวายเป็นพระราชกุศลแด่พระบาทสมเด็จพระเจ้าอยู่หัว และร่วมพิธีถวายสัตย์ปฏิญาณเป็นข้าราชการที่ดีและพลังของแผ่นดิน พร้อมร่วมลงนามถวายพระพร พระบาทสมเด็จพระเจ้าอยู่หัว เนื่องในโอกาสเฉลิมพระชนมพรรษา 28 กรกฎาคม 2565 ณ ศาลากลางจังหวัดพระนครศรีอยุธยา และ ณ วัดสิงห์สุทธาวาส ตำบลบ้านแปง อำเภอบางไทร จังหวัดพระนครศรีอยุธยา

กิจกรรมของสำนักงานตรวจบัญชีสหกรณ์ที่ 1



วันที่ 6 สิงหาคม 2565 นางสาวนิภา แจงทองค์ ผู้อำนวยการสำนักงานตรวจบัญชีสหกรณ์ที่ 1 พร้อมด้วยนางอมรรัตน์ คมมานันท์ นักวิชาการตรวจสอบบัญชีชำนาญการพิเศษ รักษาการในตำแหน่งผู้เชี่ยวชาญด้านการบัญชีและการสอบบัญชี หัวหน้าสำนักงานตรวจบัญชีสหกรณ์ในพื้นที่สำนักงานตรวจบัญชีสหกรณ์ที่ 1 และบุคลากรในสังกัด ร่วมให้การต้อนรับ นายอำพันธ์ เวฬุตันติ อธิบดีกรมตรวจบัญชีสหกรณ์ และนายพจน์ภีร์ชต์ เนียมจ้อย ที่ปรึกษากกรมตรวจบัญชีสหกรณ์ โดยมีนายอนุทิน ชาญวีรกูล รองนายกรัฐมนตรี และรัฐมนตรีว่าการกระทรวงสาธารณสุข เป็นประธานเปิดการประชุมวิชาการกัญชาทางการแพทย์ เขตสุขภาพที่ 3 และปาฐกถาพิเศษ หัวข้อ "กัญชา กัญชง ความมั่นคงทางสุขภาพและเศรษฐกิจของชาติ" ร่วมด้วยนางสาวมณัญญา ไทยเศรษฐ์ รัฐมนตรีช่วยว่าการกระทรวงเกษตรและสหกรณ์ และผู้บริหารกระทรวงเกษตรและสหกรณ์ ร่วมเป็นเกียรติในพิธี ณ สนามกีฬาจังหวัดอุทัยธานี อำเภอเมือง จังหวัดอุทัยธานี

กิจกรรมของสำนักงานตรวจบัญชีสหกรณ์ที่ 1



วันที่ 11 สิงหาคม 2565 นางสาวนิภา แจงทนงค์ ผู้อำนวยการสำนักงานตรวจบัญชีสหกรณ์ที่ 1 พร้อมบุคลากรในสังกัด จัดกิจกรรมจิตอาสาบำเพ็ญสาธารณประโยชน์และบำเพ็ญสาธารณกุศล เพื่อถวายเป็นพระราชกุศลแด่สมเด็จพระนางเจ้าสิริกิติ์ พระบรมราชินีนาถ พระบรมราชชนนีพันปีหลวง เนื่องในโอกาสสมหามงคลเฉลิมพระชนมพรรษา 90 พรรษา 12 สิงหาคม 2565 โดยทำความสะอาดบริเวณพื้นที่สำนักงานตรวจบัญชีสหกรณ์ที่ 1



วันที่ 12 สิงหาคม 2565 สำนักงานตรวจบัญชีสหกรณ์ที่ 1 ร่วมพิธีทำบุญตักบาตรข้าวสาร อาหารแห้ง เพื่อถวายเป็นพระราชกุศลแด่สมเด็จพระนางเจ้าสิริกิติ์ พระบรมราชินีนาถ พระบรมราชชนนีพันปีหลวง เนื่องในโอกาสสมหามงคลเฉลิมพระชนมพรรษา 90 พรรษา 12 สิงหาคม 2565 โดยมีนายวีระชัย นาคมาศ ผู้ว่าราชการจังหวัดพระนครศรีอยุธยาเป็นประธาน

กิจกรรมของสำนักงานตรวจบัญชีสหกรณ์ที่ 1



วันที่ 26 สิงหาคม 2565 นางสาวมนัญญา ไทยเศรษฐ์ รัฐมนตรีช่วยว่าการกระทรวงเกษตรและสหกรณ์ เป็นประธานเปิดการประชุมสัมมนาวิชาการ กรมตรวจบัญชีสหกรณ์ ประจำปี 2565 เรื่อง "การตรวจสอบบัญชีกับความท้าทายของโลกยุคใหม่ CAD Audit VS a VUCA World" เพื่อพัฒนาคุณภาพการตรวจสอบบัญชีสหกรณ์และกลุ่มเกษตรกร ให้มีความเข้มแข็ง โปร่งใส ป้องปรามการทุจริตและเตรียมความพร้อมรับการเปลี่ยนแปลงในอนาคต ในโอกาสนี้ ได้มอบรางวัลผลงาน นวัตกรรม ดีเด่น ประจำปี 2565 มอบโล่ประกาศเกียรติคุณแก่ผู้เกษียณอายุราชการ กรมตรวจบัญชีสหกรณ์ ประจำปี 2565 และกล่าวแสดงมุทิตาจิตแก่ผู้เกษียณอายุราชการฯ โดยมีนายอำพันธ์ เวฬุตันติ อธิบดีกรมตรวจบัญชีสหกรณ์ และคณะผู้บริหารกรมตรวจบัญชีสหกรณ์ พร้อมด้วยนางสาวนิภา แจงทงค์ ผู้อำนวยการสำนักงานตรวจบัญชีสหกรณ์ที่ 1 และบุคลากรในสังกัด ร่วมให้การต้อนรับ ณ สวนลอยฟ้า ฮอลล์ 1 นงนุช เทรตดิชั่น รีสอร์ท (สวนนงนุช) จังหวัดชลบุรี

กิจกรรมของสำนักงานตรวจบัญชีสหกรณ์ที่ 1



วันที่ 9 กันยายน 2565 นางสาวนิภา แจงทองค์ ผู้อำนวยการสำนักงานตรวจบัญชีสหกรณ์ที่ 1 พร้อมด้วย นางอมรรัตน์ คมนันท์ นักวิชาการตรวจสอบบัญชีชำนาญการพิเศษ รักษาการในตำแหน่งผู้เชี่ยวชาญด้านการบัญชีและการสอบบัญชี และหัวหน้าสำนักงานตรวจบัญชีสหกรณ์ในพื้นที่สำนักงานตรวจบัญชีสหกรณ์ที่ 1 ร่วมให้การต้อนรับ นายอำพันรุ้ เวฬุตันติ อธิบดีกรมตรวจบัญชีสหกรณ์ และนางสาวอัญมณี ธิรสสุทธิ รองอธิบดีกรมตรวจบัญชีสหกรณ์ เข้าร่วมเป็นเกียรติในพิธีเปิดงานการบันทึกข้อตกลงความร่วมมือโครงการ "ชุมชนคนทำบัญชี เพื่อความมั่นคง มั่งคั่ง อย่างยั่งยืน" ระหว่างกรมตรวจบัญชีสหกรณ์ กระทรวงเกษตรและสหกรณ์กับกรมส่งเสริมการปกครองส่วนท้องถิ่น กระทรวงมหาดไทย โดยมีนางสาวมนัญญา ไทยเศรษฐ์ รัฐมนตรีช่วยว่าการกระทรวงเกษตรและสหกรณ์ เป็นประธานในพิธี ณ อาคารสวนน้ำเฉลิมพระเกียรติ บึงพระชนก ตำบลเกาะเทโพ อำเภอเมือง จังหวัดอุทัยธานี

กิจกรรมของสำนักงานตรวจบัญชีสหกรณ์ที่ 1



นายอำพันธ์ เวฬุตันติ อธิบดีกรมตรวจบัญชีสหกรณ์ เป็นประธานเปิดโครงการประชุมสัมมนา เรื่อง "การติดตามผลการปฏิบัติงานของหน่วยงานในสังกัดสำนักงานตรวจบัญชีสหกรณ์ที่ 1 ประจำปีงบประมาณ 2565" ซึ่งจัดขึ้นระหว่างวันที่ 19 - 20 กันยายน 2565 โดยมี นางสาวอัญมณี ธีรสุทธิ์ รองอธิบดีกรมตรวจบัญชีสหกรณ์ นางสาวนิภา แจงทงค์ ผู้อำนวยการสำนักงานตรวจบัญชีสหกรณ์ที่ 1 พร้อมด้วยนางอมรรัตน์ คณานันท์ นักวิชาการตรวจสอบบัญชีชำนาญการพิเศษ รักษาการในตำแหน่งผู้เชี่ยวชาญด้านการบัญชีและการสอบบัญชี สำนักงานตรวจบัญชีสหกรณ์ที่ 1 หัวหน้าสำนักงานตรวจบัญชีสหกรณ์ในพื้นที่ และบุคลากรในสังกัด เข้าร่วมประชุม ณ ไพน์เฮิร์สท กอล์ฟคลับ ต.คลองหนึ่ง อ.คลองหลวง จ.ปทุมธานี